SE DERRUMBO UNA VIVIENDA EN SANTIAGO DEL ESTERO: MUEREN MATRIMONIO Y SUS TRES NIÑOS

• Inform. págs. 8-9

HERVIDERO GREMIAL

Miles de Trabajadores Reclaman Mejoras Salariales. Paros en la Construcción. Mecánicos y Luz y Fuerza Analizan Planes de Lucha que Incluyen Movilizaciones en Todo el País y los Ferroviarios del Mitre, Amenazan con Otra Huelga Ante la Falta de Respuesta a sus Pedidos de Aumento. Familiares de Policías en Marcha Hacia Plaza de Mayo Para Exigir Mejores Sueldos a Servidores Públicos

• Inform. págs. 2-3-24

LA MUJER MARAVILLA

Trascendieron más Detalles Sobre el Suceso de Moreno Donde una Señora Mató a dos Asaltantes que Intentaron Violar a su Hijita

crónica
FIRME JUNTO AL PUEBLO
5ª EDICION DE LA TARDE
DIARIO DE MAYOR CIRCULACION EN EL PAIS
Año XXI - Bs. As., Miércoles 4 de Abril de 1984 - Nº 6.998 - $a 10,00
RECARGO VIA AEREA $a 0,50

La señora Olga Inés Rettore de Debones quien al ser asaltada y ante el temor de que violaran a su hijita mató a dos delincuentes. (P. 8-9)

La Plata: Se Agrava el Desabastecimiento

• Inform. pág. 5

OTRA CONTRA EL CHACAL

Se Avecina una Nueva Jornada Violenta en Chile: Mañana Repudio de los Estudiantes

• Inform. pág. 10

MAL MOMENTO EN AEROPARQUE

Un avión Boeing 727 de Aerolíneas Argentinas con una treintena de personas a su bordo quedó hoy encajado a un costado de una de las cabeceras de despegue del Aeroparque Metropolitano, luego que su piloto realizara una brusca maniobra para tomar la pista principal.

El espectacular accidente, ya que el avión quedó con parte de su tren de aterrizaje hundido en el barro y con una de las alas tocando el césped, no produjo víctimas y se registró aproximadamente a las 7.05 horas.

El avión de Aerolíneas Argentinas comenzó su rodamiento por las calles laterales desde el punto donde había tomado los pasajeros en busca de la cabecera de despegue sin inconvenientes pero al tomar la última curva muy cerrada, y pese a que marchaba "a paso de hombre", su piloto aparentemente cometió un error y la tomó demasiado ceñida, razón por la que parte del tren de aterrizaje dejó el cemento y cayó sobre la tierra, donde se hundió por encontrarse el terreno ablandado por las últimas lluvias.

Minutos más tarde los pasajeros desembarcaron y fueron trasladados a otra aeronave de la misma compañía que partió con destino a Tucumán

DELICADA SITUACION DE ORFILA: LA OEA JUZGA SU CONDUCTA

• Inform. pág. 10

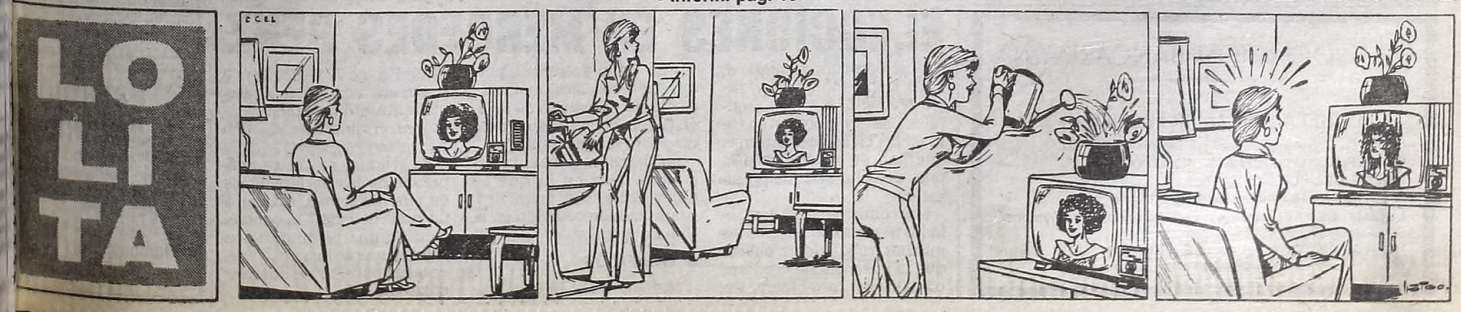

TRABAJADORES ALZAN

Paros en Construcción y Planes de Lucha de Mecánicos y Luz y Fuerza

Los 300.000 afiliados a la Unión Obrera de la Construcción de la República Argentina (UOCRA), comenzaron en la fecha a poner en práctica el plan de lucha por un aumento salarial del 50 por ciento, la reactivación de la industria del sector y la recuperación de la obra social. Hoy los trabajadores del andamio realizaron un paro de dos horas, entre las 9 y las 11, y mañana lo harán extensivo a cuatro, comprendiendo también el turno de la tarde, mientras que el jueves de la semana próxima la medida será por 24 horas. Los mecánicos, por su parte, al coincidir en la táctica de lucha las distintas líneas internas del SMATA, que ayer celebraron un importante plenario de secretarios generales, resolvieron "sacar los trabajadores a la calle entre las 9.30 y las 10.30 de una fecha a determinar, y llevarlos al Ministerio de Trabajo y a la Plaza de Mayo". El plan de lucha de este gremio podría desembocar en medidas de fuerza si las negociaciones con las cámaras empresarias no evolucionan favorablemente. La ola de agitación sindical comprende también a los trabajadores de Luz y Fuerza, declarados en estado de alerta ante el peligro de "intervención de nuestra organización", tema sobre el que conversaron con el delegado presidencial para el área gremial, Hugo Barrionuevo.

● ALBAÑILES

El programa de acción gremial impulsado por el sector de la UOCRA metropolitana que acaudilla Alejo Farías, comenzó a aplicarse hoy en todo el país con paros de dos horas y mañana se extenderá a cuatro, previéndose un cese de actividades de 24 horas para el jueves de la semana venidera. La UOCRA exige aumento salarial del 50 por ciento, reactivación de la industria del sector, devolución de la obra social y establecimiento oficial del Día del Obrero de la Construcción, cuya fecha sería el 22 del actual, además de una investigación del destino de los fondos sindicales controlados por la intervención militar durante siete años.

Los paros hoy se cumplieron entre las 9 y las 11; mañana, la medida se cumplirá también de tarde, entre las 14 y las 16, para llegar al paro total el jueves de la semana próxima.

● MECANICOS

En el plenario de secretarios generales de SMATA celebrado ayer, según se anticipó, en la sede gremial de esta capital, las distintas líneas internas del mismo coincidieron al diagramar un plan de lucha por la recuperación salarial y el respeto al convenio colectivo de trabajo, objetivos que forman parte de las negociaciones que se llevan a cabo con el sector empresarial. Si tales tratativas fracasaran, la comisión transitoria de SMATA podría disponer medidas de fuerza, la primera de las cuales sería una marcha de trabajadores al Ministerio de Trabajo y la Casa de Gobierno, en horas de la mañana, en fecha a determinar por el citado cuerpo directivo. A propósito de tal perspectiva, un vocero señaló que se piensa "sacar los trabajadores a la calle entre las 9.30 y las 10.30" de una fecha aún no precisada, pero que se concretaría si el diálogo con las patronales del gremio no arroja resultados favorables a las aspiraciones sindicales.

Al finalizar el plenario, cerca de las 21.30, el secretario gremial de la transitoria de SMATA, Roberto Navarro, confirmó que el estancamiento de las negociaciones con los empresarios podría llevar a tomar medidas de fuerza y a movilizar el gremio a nivel nacional.

● LUZ Y FUERZA

Un documento del Frente de Agrupaciones "Oscar Smith" de Luz y Fuerza ratifica la declaración de estado de alerta gremial, "ante el conocimiento —dice la nota— de que un grupo minoritario estaría gestando la intervención de nuestra organización sindical, en concomitancia con funcionarios del Ministerio de Trabajo y de la empresa SEGBA", en obvia referencia a los activistas del Movimiento Nacional de Renovación Sindical de Luz y Fuerza, de tendencia alfonsinista, que impulsaron la impugnación de las elecciones internas en ese gremio.

La nota gremial al recordar ese episodio, acusa a MORELYF de impedir "que el gremio se expresara democráticamente", al tiempo que advierte que la consumación de la mentada intervención sindical, obligaría a los afiliados de Luz y Fuerza a "hacer abandono total del servicio y concurrir en forma inmediata a nuestro sindicato en defensa de nuestros más legítimos derechos".

Estaba previsto que hoy, dirigentes de Luz y Fuerza se entrevistaran con el delegado presidencial para la normalización sindical, Hugo Barrionuevo, a quien lo impondrían de la situación descripta, y que fue denunciada en el citado documento bajo el título de "La soberbia del poder o la unidad nacional".

SE REANUDARON SERVICIOS EN EL MITRE Y AMENAZAN CON OTRA HUELGA GENERAL

Los tres ramales del Ferrocarril General Mitre, con cabecera en la estación Retiro de esta Capital Federal, no funcionaron ayer, con motivo del paro decretado por el personal de las seccionales Victoria y Mitre, tal como lo informara CRONICA en su edición de la víspera. Podría haber otros paros, dentro de quince días.

La medida de fuerza, fue la respuesta laboral a "la demora" de la empresa a responder a los reclamos de los trabajadores del riel, entre los que figuran, un aumento de emergencia de $a 5.000 un salario básico de $a 14.000, la reincorporación de los cesantes y prescindidos desde marzo de 1976, aumentos para los jubilados y retorno al régimen del trabajo, implantado en el último convenio.

El paro fue total durante toda la jornada de ayer y a las 24 horas se reanudaron los servicios, en los diagramas correspondientes. Los ramales afectados fueron: Tigre; José León Suárez; Retiro - Capilla del Señor; Tigre; Bartolomé Mitre y Tigre Escobar.

Con motivo del mismo la empresa Ferrocarriles Argentinos dio un comunicado, señalando que lamentaba la medida que afectaba a los usuarios y, destacando, la normalidad en las restantes líneas.

Por su parte el sector sindical anunció que dentro de 15 días, se realizará en Victoria, una nueva asamblea para recibir el informe de la comisión, sobre la huelga y la marcha de las tratativas y adoptar las nuevas medidas que se estimen pertinentes. Se destacó asimismo, la adhesión al paro y que el mismo, se cumplió sin incidentes.

Mientras tanto, el delegado normalizador en la Unión Ferroviaria, Alberto Fernando Garay, informó sobre la constitución de una comisión encargada de estudiar, la recomposición salarial.

Dijo que será formalizada a la brevedad y que actuarán, en forma conjunta con los otros tres gremios de la actividad, La Fraternidad, los señaleros y el personal de dirección.

NUEVAS E IMPORTANTES MEDIDAS TOMAN EN IMOS

El personal contratado (mucamas) que presta servicios en el sanatorio municipal doctor Julio Méndez será incorporado a la planta permanente de personal del Instituto Municipal de Obra Social, correspondiéndoles en consecuencia, todos los servicios sociales que brinda la institución.

Tal lo resuelto por el presidente del organismo, Ithiel Amilcar Rojo en acuerdo con los demás miembros integrantes del directorio, quienes además resolvieron para la clase pasiva un incremento de 5.700 pesos argentinos.

Por otra parte se informa que en la reunión extraordinaria del directorio celebrada el pasado 27 de marzo se resolvió en común acuerdo "atendiendo a las dificultades económicas por las que atraviesa el país" y a los efectos de brindarse un servicio más amplio, la derogación de los aranceles asistenciales del sanatorio municipal Doctor Julio Méndez, medida que ya entró en vigencia en el correr de este mes.

OLLA POPULAR PARA DAR DE COMER A ECHADOS DE SACAAN

Frente a la sede de la Panificadora Ituzaingó Sacaan SA se instaló desde ayer una olla popular por parte de 107 trabajadores que reclaman su pronta reincorporación, luego que fueran despedidos por la patronal de la empresa al llevar adelante medidas coercitivas por ajustes salariales.

La gremial de los trabajadores había presentado a la empresa un petitorio reclamando un aumento del 12 por ciento, excluyendo el otorgado por el gobierno y retroactivo al primero de febrero, además de una bonificación del uno por ciento por año de antigüedad y de un 20 por ciento por premio al presentismo. Voceros de los cesanteados explicaron que hasta el momento no arrojó resultados positivos la intervención del Ministerio de Trabajo, aguardándose para hoy una respuesta que dé por superado el conflicto.

Los operarios despedidos denunciaron por parte de la empresa continuos malos tratos, a la vez que señalaron que la patronal luego de disponer las cesantías, contrató a personal temporario y trajo empleados de sus plantas distribuidoras, los que, con el apoyo de supervisores y personal jerárquico sacan adelante los pedidos para hacer frente al abastecimiento de pan en el Gran Buenos Aires. Cabe recordar que en el transcurso de esta semana, los cesanteados se concentraron frente al Ministerio de Trabajo, siendo recibidos por autoridades del gobierno, quienes prometieron para hoy una respuesta sobre la posible solución del conflicto.

CONTACTOS DE BARRIONUEVO CON LA DIRIGENCIA SINDICAL QUE LO APOYA

El delegado presidencial para la normalización de los sindicatos, Hugo Barrionuevo, recibió otra manifestación de apoyo del sector sindical, cuando el secretario general de SMATA y presidente del Movimiento Nacional de Unidad Automotriz "Lista Verde", José Rodríguez, declaró, en la víspera, que tal designación "permitirá el diálogo para establecer las pautas de reorganización sindical".

Expresó también que el nombramiento de Barrionuevo, significa una "reflexión" del gobierno y que a través del diálogo, "se buscará el consenso de todos los dirigentes y afiliados sin preferencias".

Mientras tanto el delegado presidencial, continúa hoy sus contactos iniciados, con el mejor de los auspicios, hace dos días. En la fecha se entrevistará con el secretario de Trabajo, Gabriel Matzkin, en audiencia en la cual, se considera probable, la presencia del ministro de Trabajo, Antonio Mucci.

Durante la jornada de ayer, Barrionuevo informó que ya conversó con más de 30 dirigentes incluidos los máximos líderes de la CGT y de la Comisión de los 20, y aclaró que no tiene "un proyecto único y excluyente" sino alternativas que quiere someter a la consideración de todo el espectro gremial.

El delegado de Alfonsín aclaró a sus interlocutores sindicales que "no tengo plazos pero sí urgencia" en llevar a buen puerto su gestión, revelaron fuentes gremiales que destacaron que en los encuentros mantenidos con aquél "le ratificamos nuestra oposición y condena a la ley 22.105 del régimen militar".

Ayer visitaron a Barrionuevo entre otros, los dirigentes Pedro Goyeneche (textiles) y José Rodríguez (mecánicos), a quienes Barrionuevo habría reiterado que la ley 22.105 es para Alfonsín la única alternativa viable "aunque ni él la quiere aplicar".

Trascendió que los dirigentes de la CGT están señalando a Barrionuevo que la 22.105 "es tan repudiada como cuestionada", especialmente a la luz del fallo que atendió la queja de inconstitucionalidad planteada por la UOM. Cabe recordar que hay recursos similares de parte de la Asociación Obrera Textil y de la Unión de Obreros Plásticos.

COBRAN JUBILADOS DE CINCO SECTORES

Desde hoy y hasta el 3 de mayo próximo cobran los jubilados y pensionados de cinco sectores.

Percibirán la mensualidad correspondiente al mes de marzo los pasivos de las ex cajas Bancaria, Seguros, Navegación, Periodistas y Gráficos, Servicio Doméstico y Trabajadores Rurales.

● DISTRIBUYEN GUIA

La Empresa Nacional de Telecomunicaciones continúa con la distribución gratuita de las guías telegónicas de la Capital Federal y sus alrededores, edición 1984. Actualmente la entre de los tres ejemplares se está efectuando a los abonados conectados a las centrales con características 68, 601, 602, 611, 612, 613, 631, 632, 641 y 642. Por reclamos dirigirse a Espinosa al 60, 3er. piso en el horario de 8 a 15.

ASOCIACION BANCARIA
(Sociedad de empleados de Banco)

LLAMADO A LICITACION PUBLICA Nº 3/84.

OBJETO: Contratación Servicio Limpieza Edificio.
PRESUPUESTO OFICIAL: $a 1.200.000.-
VALOR DEL PLIEGO: $a 250.-
APERTURA: 18 de Abril, a las 15,00 horas.
LUGAR DE APERTURA: Departamento de Compras, Sarmiento Nº 337, 6º Piso, Capital Federal.
VENTA Y/O CONSULTA DE PLIEGOS: en el Departamento antes citado, de 15,00 a 18,00 horas.

ELECCIONES EN MERCEDES BENZ

El próximo fin de semana, 1.300 trabajadores de la firma Mercedez Benz de González Cantón, emitirán su voto en las elecciones internas que han de celebrarse después de ocho años de prohibición.

Los comicios serán controlados por una comisión de los mismos trabajadores, puesto que la ausencia de veedores oficiales así lo requiere. Estos no están presentes, porque el acto eleccionario se efectuará al márgen de la legislación vigente, sancionada por el régimen militar.

La Mercedez Benz es la tercera fábrica en la que se elijen delegados gremiales, después de lo ocurrido en la Volkswagen.

● GRAFICOS

Mañana a las 18 en Almirante Brown 736 (sala Verdi) se llevará a cabo una Asamblea extraordinaria convocada por el Sindicato Gráfico Argentino.

El gremio, según se desprende de las declaraciones de sus dirigentes, estaría a un paso de exigir la concreción de una recomposición salarial que se ha hecho "necesaria para todos los trabajadores".

ESTUDIO JURIDICO
DESPIDOS - Accidentes de trabajo - Jubilaciones por Incapacidad - Apelaciones por beneficios denegados
Consulta gratis 14-18 hs
Viamonte 1481 2º "B"
TE: 45-2349

SU VOZ DE PROTESTA

REPUDIA LA CGT NUEVO TARIFAZO

La Confederación General del Trabajo señaló su "total rechazo" al "nuevo tarifazo" dispuesto por el gobierno "a espaldas —dice— del pueblo" y en "el conocido estilo del gobierno militar". A la vez, concluyó la elaboración de su propio proyecto de ley de asociaciones profesioanles que prevé un mecanismo jurídico transitorio para la normalización de los sindicatos en 120 días y ratificó que "es inconstitucional" la Ley 22.105 sancionada por el régimen militar.

En lo que atañe a la justicia laboral, señala que "no solo no fue normalizada, sino que está sometida a un manejo comiteril por parte del Ministerio de Educación y Justicia".

En un comunicado, el consejo directivo hace referencia a los temas mencionados, diciendo acerca del proyecto para normalizar los gremios:

"El proyecto en cuestión tiene por objeto proveer al Poder Ejecutivo de una nueva forma para facilitar en el más breve plazo la normalización sindical", precisando que el mismo "se aparta en forma clara y concreta de la Ley 22.105 que cuestionamos por su carácter inconstitucional y de gobierno de facto, respecto de la cual y como un hecho trascendente e importante la justicia se ha expedido recientemente dictando la medida de no innovar, en particular respecto a los artículos 5, 67, 68 y 69".

También rechaza "las medidas adoptadas por el Ministerio de Economía con el nuevo tarifazo" que "sumadas a las últimas decisiones financieras de carácter recesivas al aumentar el costo del crédito", contribuyen a agravar "seriamente el ya deteriorado cuadro de nuestra situación, que vuelve a producir en el alicaído salario de los trabajadores un nuevo golpe".

Asimismo, se resolvió constituir una comisión especial que tendrá a su cargo la organización de un acto para conmemorar el 1° de Mayo, "Día del trabajo".

● CON LA SOCIEDAD RURAL

Dirigentes de la CGT y de la Sociedad Rural Argentina se reunieron en la sede de esta última entidad dentro del marco de los encuentros propiciados por la central obrera para conformar "un frente nacional". Participaron los dirigentes agropecuarios Horacio Gutiérrez, titular de la Sociedad Rural; el vicepresidente Guillermo Alchourrón y los directores Pedro de Ocampo y Carlos Guerrero, y por la CGT, Saúl Ubaldini y Jorge Triacca.

De acuerdo con lo informado por la Sociedad Rural al término del encuentro, se conversó sobre distintos aspectos candentes de la actualidad nacional y sobre la necesidad de una creciente comunicación para lograr un conocimiento más profundo de las posiciones que sustentan las dos entidades "en función del restablecimiento definitivo de una democracia integral y el consecuente avance de la Nación para alcanzar una posición universal condigna con la capacidad potencial del pueblo argentino".

El encuentro señala el primer contacto de la central obrera con el sector empresario desde que lanzó su propuesta multisectorial.

El próximo martes, la CGT deliberará con la cúpula de la Federación Agraria Argentina y ya está concertada una entrevista con la Unión Industrial, aunque todavía no se fijó la fecha. Tampoco se descarta un encuentro de los dirigentes cegetistas con dignatarios de la iglesia.

MARITIMOS RECLAMAN LIBERTAD DE PESCA

Un compromiso internacional, entre los trabajadores argentinos e ingleses del sector marítimo, fue suscripto para reclamar, al gobierno británico, la pesca —con buques de bandera argentina— en la zona de exclusión de 150 millas marítimas alrededor de las islas Malvinas. La información en tal sentido fue suministrada por el secretario general del Sindicato Obreros Marítimos Unidos (SOMU) Miguel Angel Pascual.

El acuerdo fue firmado el 28 de marzo último en Boulogne Sur Mer (Francia) entre el SOMU y representantes de su similar británico, como resultado de un encuentro gestionado a través de la Internacional de Trabajadores del Transporte

El dirigente sindical argentino, precisó que el acto de compromiso será elevado a los gobiernos argentino e inglés y que en ellas, se deja aclarado que "no habrá necesidad de que los buques argentinos, pidan permiso, por cuanto eso, significaría desconocer la soberanía argentina en las islas".

ZONA NORTE CONVOCA A RESISTIR LA RECESION, EL HAMBRE Y LA MISERIA

Cerca de 3.000 trabajadores, que se congregaron anoche en las instalaciones del Club Atlético Tigre, pese a la inclemencia del tiempo y a las dificultades en el transporte originadas por el paro ferroviario, dieron un marco enfervorizado al acto de lanzamiento del "Plan de Movilización y de Lucha" de la regional de la CGT de la zona norte del Gran Buenos Aires, recientemente reunificada.

Durante el mismo, en que también hizo uso de la palabra el dirigente de la CGT nacional **Délfor Giménez,** uno de los cuatro secretarios generales de la regional local, **Manuel Soto** (caucho), formuló una "amplia convocatoria a todos los trabajadores de la región y de la costa a organizarse y armar estructuras para preparse a resistir mediante la lucha la recesión, el hambre y la miseria que acarreará la aplicación de la política contingente a la renegociación de la deuda externa con el Fondo Monetario Internacional, que tratará de destruir a la sociedad, a la familia y al hombre argentino".

El acto, contó con la adhesión de más de 70 organizaciones sindicales de la zona, delegaciones de la CGT del conurbano bonaerense, y entre los presentes se encontraron legisladores nacionales y provinciales justicialistas, el intendente de San Fernando, **Alfredo Unrrán,** autoridades partidarias y representantes de más de 160 agrupaciones sindicales y el general peronsita **Ernesto Fatigatti.**

Estuvieron presentes además los dirigentes sindicales **Rubén Corrias** (supervisores metalúrgicos), **Rogelio Ianella** (mecánicos), **Horacio Merlo** (ferroviarios), **Jesús Angioi** (bancarios) y **Gregorio Minguito** (obreros metalúrgicos), entre otros.

Soto afirmó que "esta es la respuesta del pueblo a la entrega a los intereses extranacionales, al hambre y la miseria; esta es la respuesta de los trabajadores del Gran Buenos Aires a la política de achicamiento del país, este es el comienzo de la resistencia organizada contra la dependencia y por la liberación nacional que con la unidad en la acción de las regionales de la CGT gran bonaerenses, formará un cinturón de 'hierro' en torno a la Capital, en el cual cada fábrica, cada barriada, cada familia, será un baluarte de lucha por la libertad, por una verdadera democracia participativa y por las grandes banderas permanentes de nuestro pueblo, que ningún oportunista podrá arrebatar".

Por su parte, **Giménez** expresó que "ante el fracaso de los 100 días del gobierno de **Raúl Alfonsín,** por la política económica, por el intento de manejar los gremios a través de la política radical, mediante la cual se convirtió al Ministerio de Trabajo en un ministerio político que se ocupó más en determinar qué dirigente ocuparía el sillón de secretario general en cada gremio antes de resolver la situación de despojo que viven los trabajadores, insto a responder haciendo un trabajo de fábrica, delegado y obrero por obrero, yendo a las bases para responder con la única herramienta que tienen los trabajadores: la organización y la lucha".

NERI: DEPURAR SISTEMA DE OBRAS SOCIALES

El ministro de Salud y Acción Social, **Aldo Neri,** afirmó que las obras sociales **"han sido utilizadas como instrumento de la puja sindical, como instrumento de un partido político"** y sostuvo que el país **"ya merece un sistema de obras sociales depurado de contenidos espúrios".**

Agregó que el objetivo fundamental que deben cumplir esos entes consiste en **"servir al trabajador y su familia, sin ningún tipo de connotaciones".**

En declaraciones periodisticas formuladas ayer, el funcionario nacional negó además que existan disidencias en el seno del gobienro sobre el tema de las obras sociales.

"Dentro de un gobierno democrático —dijo— **hay matices de pensamiento, pero todos estamos compenetrados del espíritu de democratizar las obras sociales y en su momento vamos a plantear al país concretamente cuál es la propuesta del gobierno".**

Neri recordó también que en la Argentina se han sancionado dos leyes en la materia: la 18.610 de 1970, que universaliza al sistema y la 22.269, del último gobierno.

"La 18.610 fue muy positiva", explicó Neri, señalando que **"habría que reemplazarla por otra que perfeccione el sistema".**

En cuanto a la ley 22.269 opinó que **"no nos gusta, aunque tenga algunas cosas rescatables, y quisiéramos normalizar las obras sociales con otro marco jurídico y no con éste".**

En relación con la existencia de obras sociales ricas en desmedro de otras que no cuentan con grandes recursos, el ministro expresó.

"Uno de ellos es que dentro de los principios de la seguridad social, que lo que busca es igular y democratizar las oportunidades, las obras sociales responden a un origen histórico muy desparejo", precisó.

Acotó que algunas de ellas, de acuerdo a la rama de trabajadores que sea, **"tienen muchas más posibilidades que otras y nosotros queremos caminar hacia un sistema que homogenice esas oportunidades".**

PROTESTA POR DOCENTES CESANTEADOS

Una jornada de protesta y solidaridad con los docentes cesantes y prescindidos, se llevará adelante el próximo 12 del corriente organizada por la Confederación de Trabajadores de la Educación de la República Argentina (CTERA).

La medida fue decidida por la entidad gremial ante la falta de definición y concreción con respecto a la reincorporación de los afectados. Se prevé entonces la realización en cada capital y ciudad del interior, de mesas de esclarecimiento y debate con la presencia de cesantes y personal en actividad, así como la firma de petitorios populares, también durante la señalada jornada, para elevar a la Presidencia de la Nación.

En otro orden, la Federación de Educadores Bonaerense Domingo Faustino Sarmiento solicitó una consideración especial de la política salarial docente con carácter urgente, reclamando un básico inicial de $a 8.000.

● JUJUY: NO HAY DESPIDOS

El rector normalizador de la Universidad de Jujuy, Fernando Zurueta desmitió de plano las versiones sobre eventuales despidos de personal en el ámbito universitario local. Al respecto señaló que "muy por el contrario, se dispuso la jerarquización del 90% del personal, se incorporó a la planta permanente a los agentes contratados y se suscribieron otros 25 contratos laborales. Dijo también que la población estudiantil se incrementó notablemente con respecto al año anterior.

Extraoficialmente, circularon la semana última comentarios relativos a revisión de planes de estudios, así como de análisis de los contratos firmados por la autoridad educacional provincial para ciertas áreas,

SOLICITADA

Sindicato Gráfico Argentino

PERSONERIA GREMIAL Nº 1372 ADHERIDO A LA C.G.T.

ASAMBLEA GENERAL EXTRAORDINARIA DEL GREMIO GRAFICO

En cumplimiento al mandato conferido por el Plenario realizado el 21 de marzo de 1984 de Comisiones Internas y Cuerpos de Delegados, juntamente con la Federación Argentina de Trabajadores de la Imprenta (FATI), solicitando a las Cámaras Empresarias Gráficas un aumento salarial de emergencia, y cumpliendo con lo establecido en el Art. 11, inciso j) de nuestros estatutos, la Comisión Transitoria del Sindicato Gráfico Argentino, convoca al Gremio Gráfico a Asamblea General Extraordinaria para el día 5 de abril de 1984, a las 18 horas, en el salón "VERDI" ubicado en Av. Alte. Brown 736, Capital Federal, para tratar el siguiente ORDEN DEL DIA:

1°) Respuesta empresaria sobre el pedido de aumento salarial de emergencia, solicitado por el Gremio Gráfico en el orden nacional.

Capítulo IX - ASAMBLEAS GENERALES

Art. 47.- Las asambleas generales serán presididas por el Secretario General, las votaciones de esas asambleas se tomarán, por signos, salvo resolución en contrario de las mismas y/o leyes vigentes. El recuento de votos estará a cargo del presidente y secretarios, quienes podrán designar contadores ayudantes.

Los Secretarios de la COMISION DIRECTIVA desempeñarán en las asambleas las funciones propias de su cargo.

NOTA: Los trabajadores gráficos, a fin de disponer del tiempo necesario para concurrir a la asamblea y volver a su trabajo en los respectivos turnos, harán cese de tareas desde las 16 hasta las 22 horas.
Para ingresar a la asamblea los compañeros deberán exhibir el correspondiente carnet sindical.

COMISION TRANSITORIA DEL SINDICATO GRAFICO ARGENTINO

CONJUNTIVITIS EN ESCUELAS Y FABRICAS

LLAME A. 37-0041/49

VALOT Rivadavia 1170 (1033). Buenos Aires

Todo para la higiene de sus alumnos, obreros y empleados.

SOUVENIR S.A.

MORON: ASUMEN EN UNIVERSIDAD

LA PLATA, 4 (De nuestro corresponsal).— Asumió sus funciones, por un tercer ejercicio consecutivo y por un nuevo período de cuatro años, el doctor Edmundo Francisco Savastano al frente de la Universidad de Morón.

Para ocupar el cargo de vicerrector, fue electo el arquitecto Daniel Almeida Curth, que se desempeñaba como vicedecano de la Facultad de Arquitectura e integrante del Honorable Consejo Superior de la Universidad.

En la actualidad, esa casa de altos estudios, encara una etapa de expansión plena y de importantes objetivos.

DEFINICION SALARIAL

Mañana se Reúne el Gabinete Económico-Social

Mañana se reunirá el gabinete económico social a los efectos de definir la política salarial del corriente mes y las pautas de inflación.

Así lo adelantó el ministro de Economía, Bernardo Grinspun, quien además desacreditó versiones en torno de las decisiones que adoptaría el gabinete en la reunión prevista para mañana jueves.

Si bien Grinspun declinó ayer comentar informaciones periodísticas sobre el posible porcentaje de aumento salarial correspondiente al mes de abril, continúa firme la teoría de que el incremento ascendería en este mes a un 14 por ciento, llegando en mayo a un 12 por ciento según las pautas del nuevo esquema oficial en la materia. Es de destacar que con los aumentos de abril y mayo, el gobierno resolverá el ajuste correspondiente a marzo, donde el costo de vida superó el porcentaje salarial otorgado oportunamente.

Con respecto a las resoluciones a adoptarse, Grinspun señaló que cuando sesione el gabinete se verá cuáles son los rumbos, expresando su contrariedad por las preguntas que se le efectúan vinculadas con versiones que publican los diarios, señalando con disgusto que "desde el 10 de diciembre, todos los días me formulan las mismas preguntas vinculadas con versiones y yo no puedo estar disponiendo de tiempo para esas cosas permanentemente".

Igual respuesta mereció una pregunta vinculada con la presunta reinstalación de aportes patronales y la imposición de precios máximos sobre un conjunto de productos de la canasta familiar, temas todos que integraron la constelación de versiones que le fueron planteadas en tono de consulta. Sobre el partidular dijo "esperen las resoluciones y después hablamos. Yo no ando revisándole los cajones a los funcionarios".

● **REAJUSTES**

Con relación al reajuste de marzo, se prevé que el mecanismo sería el de adicionar un 8 ó 9 por ciento al incremento ya acordado del 11% dispuesto por el gobierno a principios de mes, el que recién será abonado con los sueldos de abril. Dicho ajuste se practicará una vez conocidos los índices de precios correspondientes al mes pasado, estimándose que se ubicarían entre el 18 y 19 por ciento. De esa forma se mantendría la política salarial anunciada por Raúl Alfonsín en cuanto al permanente aumento del salario real.

Mientras tanto, fuentes del Ministerio de Economía no descartaron que las cifras que se barajan sean las que en definitiva rijan la política de ingresos, pero supeditaron la decisión y el anuncio a los cálculos que se estimen en la reunión del gabinete. Durante la misma, se sabe que los funcionarios trabajarán con una primera estimación elaborada por el INDEC y a la cual solo tuvieron acceso el secretario de Planificación, Juan Sourrouille, el ministro Grinspun y el propio presidente de la Nación, manteniéndose absoluta reserva en cuanto al contenido.

ALFONSIN RECIBIRA 'EL AGUILA AZTECA'

Esta noche el presidente de México, Miguel de la Madrid Hurtado colocará al doctor Raúl Alfonsín el Collar del Aguila Azteca en una ceremonia a realizarse en el Plaza Hotel, donde será servida una cena en honor de nuestro primer mandatario. Mañana a las 8 partirá el jefe del Ejecutivo mexicano rumbo a la capital azteca, poniendo así término a una visita de dos días que se inició coincidentemente con la recordación en la Argentina del desembarco militar en las islas Malvinas, hace dos años.

La referida cena de honor será la última actividad protocolar de De la Madrid, quien hoy, como estaba previsto, a las 11 de la mañana se reunió con el presidente Alfonsín en la residencia de Olivos, con la participación de los cancilleres de Argentina y Mexico. En ese lugar, cerca de las 13, los altos funcionarios reunidos almorzaron y, a las 16, tuvo lugar la Asamblea Legislativa en tributo al honorable visitante. Asimismo para las 17, en la Casa Rosada, está previsto que ambos mandatarios —De la Madrid y Alfonsín— firmen un documento conjunto en una ceremonia a llevarse a cabo en el Salón Blanco de la sede gubernamental.

En la víspera, el presidente mexicano destacó la conveniencia de una solución, para América Central, que "excluya el uso de la violencia", ya que según estimó, "un conflicto" en esa zona "es de imprevisibles consecuencias para todo el continente". En tal sentido, exhortó a los países hermanos del subcontinente a evitar la conflagración.

Invitado por el Consejo Argentino para las Relaciones Internacionales (CARI), De la Madrid, acompañado por el canciller Dante Caputo y otros altos exponentes del ámbito diplomático, disertó sobre la importancia del Grupo Contadora como elemento de disuasión para los países involucrados en la crisis centroamericana. Su presentación estuvo a cargo del ex canciller y ex embajador argentino en México, doctor Angel Robledo, y luego el ex embajador en los Estados Unidos, Jorge Aja Espil, entregó al presidente mexicano un diploma que lo acredita como miembro honorario del CARI.

GRINSPUN VIAJA EL VIERNES A EE.UU. PARA RENEGOCIAR DEUDA

El ministro de Economía, Bernardo Grinspun y el presidente del Banco Central, Enrique García Vázquez, viajarán el próximo viernes a los Estados Unidos, con el propósito de iniciar la renegociación de la deuda externa argentina con el Fondo Monetario Internacional.

La visita de los funcionarios argentinos se prolongará durante una semana y en Nueva York tomarán contacto con el Comité de once bancos cabecera de la banca acreedora.

Posteriormente viajarán a Washington donde participarán de una reunión de la comisión interina del Fondo Monetario Internacional que se prolongará desde el 9 al 14 del corriente mes.

Fuentes generalmente bien informadas adelantaron que "entre las limitaciones que aún existen para el compromiso que asumiría la Argentina al elevar la carta de intención, se encuentra el presupuesto general de gastos del cual recién se están cerrando los números".

"En segundo lugar —se agrega— está el relevamiento que está efectuando el gobierno del monto exacto de la deuda externa y que aún no está finalizado".

Según el propio ministro de Economía las diferencias con el Fondo Monetario estarían localizadas en la cuenta de regulación monetaria y en la financiación de importaciones.

Las mismas fuentes del Palacio de Hacienda aseveraron que las dos diferencias serán zanjadas ya que "habría buena disposición en el Fondo Monetario".

Un día antes de partir hacia los Estados Unidos, el ministro Grinspun concurrirá al Congreso donde informará a los legisladores de ambas cámaras sobre el curso de la negociación por la deuda.

Además, en esa misma jornada tiene previsto el titular de Economía presidir una reunión de gabinete para definir el aumento salarial a disponer en abril que se estima redondeará el 14%. Además se determinaría el monto del incremento adicional sobre precios correspondiente a marzo último.

NO HAY FONDOS NI PARA CENTRAL TERMOELECTRICA

LA PLATA, 4 (De nuestro corresponsal).— El gobernador bonaerense, **Alejandro Armendáriz**, y el ministro de Obras y servicios públicos de la Nación, **Roque Carranza,** trataron hoy aquí temas referentes al reclamo de asistencia económica para concluir las obras de la central termoeléctrica de Bahía Blanca.

Al respecto, Armendáriz sostuvo que **"faltan alrededor de 300 millones de dólares para finalizar esta super usina".**

Agregó que a su juicio ésta es la obra más importante que en estos momentos tiene en construcción la República".

El gobernador también destacó el interés nacional que reviste esta central que aportará al servicio nacional 600 mil kilovatios además de contribuir a reactivar los yacimientos carboníferos de Río Turbio.

Durante la reunión, ambos funcionarios trataron también el tema de las tarifas diferenciales que por prestación de servicios eléctricos facturan SEGBA y DEBA (Dirección de Energía de Buenos Aires).

Ahora nos dan Otra "Manito"

El vicepresidente del Banco Internacional de Reconstrucción y Fomento (BIRF), Enrique Lerdau, declaró al llegar al aeropuerto de Ezeiza que su visita al país "tiene como objetivo establecer contactos con el gobierno para conocer sus planes y el tipo de colaboración que desean del banco mundial".

Lerdau, de nacionalidad peruana, señaló que ya existen en la Argentina varios proyectos financiados por el BIRF, entre ellos la represa hidroeléctrica de Yacyretá, y se mostró "particularmente interesado" por conocer cómo marcha esa obra.

Añadió que la institución de la cual es vicepresidente solamente "otorga préstamos a países de los cuales se espera que se desarrollen en forma sana y puedan saldar sus cuentas con el exterior".

Al ser consultado sobre si la Argentina constituía un "país de riesgo" desde el punto de vista financiero, respondió que "todos los países constituyen riesgo para los acreedores".

En relación a la forma en que la Argentina consiguió superar la primera crisis en la deuda externa con el apoyo de cuatro países latinoamericanos y los Estados Unidos, Lerdau prefirió "no hacer comentarios" ya que —afirmó— "solo tengo informaciones bastante fragmentarias proporcionadas por la prensa".

'EL PRESTAMO FUE UNA MANIOBRA YANQUI'

RIO DE JANEIRO, 4 (DPA).— El ex ministro de Planificación del gobierno de Joao Goulart, economista Celso Furtado, consideró que el préstamo de emergencia concedido a Argentina por cinco países latinoamericanos resultó de "una maniobra de los estadounidenses".

"Tengo la impresión de que fue una maniobra de los norteamericanos, intermediada por México, para solucionar el problema de los bancos de Estados Unidos", dijo Furtado.

Señaló que, como la utilización de recursos públicos para asegurar el recibimiento de créditos bancarios es recibida con protestas en Estados Unidos, el gobierno de Washington podría haber decidido "utilizar los países de América latina para el repase".

● **COOPERACION**

A su vez, el ministro brasileño de Hacienda, Ernane Galveas, definió como "una gesta de cooperación internacional importante". La participación de Brasil con 50 millones de dólares en el préstamo - puente a Argentina.

Galveas dijo que la iniciativa de evitar la insolvencia argentina fue del ministro mexicano de Hacienda, Jesús Herzog, pero rechazó la hipótesis de que hubiese sido provocada por una presión de Estados Unidos.

"No debemos hablar de presión. Hubo entendimiento", subrayó el ministro brasileño.

SOSPECHOSO: ELOGIOS "PIRATAS"

LONDRES, 4 (AP).— El diario independiente "The Times" de esta capital comenta editorialmente hoy los primeros 100 días del gobierno del presidente de la República Argentina, Raúl Alfonsín:

"¿Qué es lo que ha logrado hasta el momento el restaurado gobierno democrático, ante tantos problemas grandes, todos conexos?".

"El doctor Alfonsín ha encarado con firmeza a la jerarquía militar, y sus medidas han merecido un alto nivel de aceptación".

"El juicio de oficiales acusados por ante tribunales militares pero con asesoría civil y la posibilidad de apelar por ante tribunales civiles cuenta con el merito de su insistente constitucionalismo. El Gobierno no ha titubeado en exhumar el pasado, tal como se pudo apreciar claramente en diciembre y enero".

SUELDOS MILITARES

Hasta Ellos se Quejan: Dicen que son Demasiado Bajos

El titular de la Jefatura I (Personal) del Ejército, general de brigada Víctor Pino, sostuvo ante la Comisión de Defensa de la Cámara de Diputados que los "bajos salarios" que perciben los oficiales y suboficiales de las Fuerzas Armadas provocan que gran parte de éstos emigren hacia otras actividades más rentables según trascendió hoy de fuentes parlamentarias.

En esos medios se conoció el texto de la exposición que Pino formuló ante la Comisión de Defensa de la Cámara Baja, en la que destacó la desproporción existente entre los sueldos abonados por empresas del estado y los percibidos por el personal militar de similar capacidad técnica que, dijo, provoca un éxodo que afecta a los cuadros más bajos del Ejército.

Pino explicó ante los diputados que la relación de los efectivos del Ejército argentino con la población es similar a la de los países con sistema democrático de América del Sur.

A manera de ejemplo, citó que la población de Argentina es de 28 millones de habitantes y que los efectivos terrestres del ejército suman 95.423, lo que hace una relación del 0,34 por ciento, mientras que en Venezuela la relación es de 0,26 por ciento, Colombia 0,19; Ecuador 0,34; Perú 0,38; Bolivia 0,31; Brasil 1,50; Paraguay 0,40; Uruguay 0,68 y Chile 0,70 por ciento.

Luego señaló que el Ejército en la actualidad cuenta con 6.081 oficiales, 25.401 suboficiales, que los soldados incorporados a esa fuerza este año suman 63.941, que el personal civil es de 13.735 y que los cadetes y aspirantes son 9.430, lo que hace un total de 118.588, con lo que duplica en cantidad a la totalidad de los efectivos de las otroas dos fuerzas armadas.

Luego señaló que la retribución media para un cadete que trabaja en una empresa del Estado es de 6.719 pesos, y la de un cabo del Ejército es de 4.403 pesos, mientras que la de un auxiliar administrativo es de 8.408 pesos y la de un subteniente de 6.992.

Sobre ese tema, especificó que se notaba una curva descendente muy pronunciada

CREDITOS
EN EL ACTO SIN ANTICIPO Y SIN GARANTIA
Vaqueros,Camisas,Camperas,Chalecos de Jean, Conjuntos Deportivos,Pantalones,Pullovers, Mocasines-A empleados/as de oficinas del Estado, estatales,todos los Ministerios Municipales,FFAA, Policía Federal,Bancarios-
De lunes a viernes de 10 a 19 Hs. VAQUERIA OSCAR
Av. de Mayo 560 (Subsuelo) Capital TE 34-5789
Traer último recibo de sueldo

TV COLOR
Las mejores marcas
ANTICIPO $a 6.888.-
Entrega inmediata
CUOTAS DDE. $a 860.-
Contado $a 25.900.-
MOTONOVA S.A.
Yatay 67 - Boulogne
Avda. San Martín 3087 - Cap.

SABOTAJE A LA DEMOCRACIA

Aumenta el Desabastecimiento en La Plata

LA PLATA, 4 (De nuestro corresponsal).— La escasez de artículos de diversos ramos de consumo masivo, particularmente limpieza, ferretería, indumentaria y electrodomésticos, comprobada en una recorrida que este corresponsal realizó por la zona comercial de esta capital, agrava el cuadro de desabastecimiento percibido en un relevamiento anterior, dedicado a los productos de la canasta familiar. La conclusión que se extrae de los comentarios y apreciaciones de comerciantes minoristas es, fundamentalmente, la de que las empresas denominadas "líderes" en los diversos ramos, están distorsionando los términos de relación entre oferta y demanda, ya sea mediante la suspensión de las provisiones o la demora en su entrega. Situación, ésta, que obliga a los minoristas a agotar stocks de reserva para satisfacer las necesidades del público consumidor. Nuestro relevamiento permite asegurar que artículos como la cera para pisos, la lavandina, los pañales descartables, los guantes industriales, el pegamento, las anilinas para teñir telas y las mismas telas, además de los artefactos domésticos como heladeras y televisores y los muebles de madera, están faltando o escaseando en el mercado, como resultado de los controles que ejerce la Secretaría de Comercio de la Nación sobre los márgenes de comercialización de las grandes empresas. Estas particularmente las que no tienen competencia en su rubro, en su mayoría multinacionales, recurren al boicot sobre el nivel minorista para presionar en busca de mayores márgenes de utilidad en abierto desafío a la política de precios oficial.

● MINORISTAS, SUFREN

Aunque a veces la indignación del consumidor señale a su proveedor directo como responsable de la falta de ciertos artículos, la verdad es que el minorista lleva buena parte del peso del desabastecimiento, al verse obligado a "quemar" sus stocks para no dejar ir a sus clientes con las manos vacías.

Uno de los argumentos más escuchados en todos los rubros, es que "si no empiezo a sacar del stock de reserva, no vendo".

En algunos casos, el argumento del fabricante es que faltan insumos de importación, pero según los minoristas, la mayoría de las veces el objeto de la merma en la entrega de mercadería es presionar para que se liberen los índices de comercialización. En el fondo de este mar revuelto, en cuyas aguas quien más rápido se ahoga es el consumidor, está el problema de los precios.

Además del efecto inmediato que la escasez produce en el público, la situación apunta, también a promover malestar en la opinión de la calle contra el gobierno, como si éste, al intentar poner límite al abuso de las empresas líderes, estuviese provocando la crisis de abastecimiento.

La voracidad de las grandes empresas pasa a convertirse, así, en un factor desestabilizador, lo que en buen romance significa que son golpistas.

NO SE APLICARAN MAS PRECIOS MAXIMOS, ANTICIPO CAMPERO

El secretario de Comercio, **Ricardo Campero**, negó anoche que se vayan a aplicar precios máximos **"más allá de los productos que ya están bajo control"**, excluyendo así la posibilidad de extender el régimen a los productos alimenticios de venta en estado fresco, como carnes y verduras.

Campero formuló declaraciones tras participar de una audiencia que en el Palacio de Hacienda el ministro Bernardo Grinspun, concedió a la mesa directiva de la Coordinadora de la Industria de Productos Alimenticios (COPAL), que preside Dilberto Montagna.

Según lo señalado por Montagna al salir de la reunión, informaron a Grinspun que el retraso "real" de los precios de la industria alimenticia con motivo del régimen de control de precios en vigencia desde diciembre, es del 20 al 25 por ciento.

Montagna añadió que le dieron garantías al ministro de que la industria hará **"todo lo que le sea posible"** para asegurar un fluido abastecimiento de sus productos en todos los mercados.

Campero, por su parte, negó que exista inflación reprimida, aunque admitió la existencia de **"factores que merecen una atención puntual"** sobre los que la Secretaría a su cargo, dijo, aplicará los ajustes que sean necesarios.

Al ser consultado sobre declaraciones que formuló hace una semana, cuando advirtió el **"peligro inminente de quiebras"** a raíz del régimen de control de precios, Montagno indicó que **"la situación no ha cambiado, pero estimamos que puede cambiar, dada la intención anunciada por los funcionarios oficiales de realizar correcciones"**.

Luego descartó explícitamente que se esté pensando en aplicar precios topes a alimentos frescos, como las carnes o las verduras, y explicó que en cambio sí se está pensando en la aplicación de un sistema de **"información"** de precios de venta al público sobre los productos industriales sujetos actualmente a acuerdo.

NAFTA: EXPLOSIVA SITUACION

Nuevamente la "Federación de Empresarios de Combustibles de la Provincia de Buenos Aires" (FECBA) ha declarado el "estado de alerta" del sector ante la reducción de la participación económica del empresariado expendedor en el valor de los combustibles. FECBA considera como una "total arbitrariedad y falta de sensibilidad del señor ministro de Obras y Servicios Públicos de la Nación" el haber adoptado esta medida "a pesar de la difícil situación que soportamos —dice— derivada de la crisis nacional".

Con esta decisión oficial —destacan— se provoca un nuevo y grave daño a las ya castigadas economías de las empresas de combustibles.

Ante esta situación se resolvió declarar "el estado de alerta del empresariado" a fin de adoptar las medidas necesarias que determinen nuestro más enérgico rechazo y repudio a la medida que, resuelta injustificadamente, se ensaña con el sector que ha dado sobradas muestras de tolerancia en aras de una convicencia democrática.

MODIFICARIAN PLAZO PARA PAGAR IMPUESTO

La Dirección General Impositiva (DGI) **estudia la modificación de la fecha de vencimiento del impuesto a las ganancias para personas físicas correspondiente al ejercicio fiscal finalizado**, según trascendió.

Al respecto los voceros recordaron que el Colegio de Graduados en Ciencias Económicas viene gestionando, desde hace varios años, que el vencimiento, tradicionalmente fijado para el 20 de abril próximo, pase al 19 de junio de cada año.

Las previsiones manejadas actualmente por la DGI **girarían en torno al 25 de mayo como fecha de vencimiento**, debido a razones administrativas que impedirán —según los informantes— extender ese plazo más allá de esa fecha.

La presentación del Colegio de Graduados habría recibido, de este modo, acogida favorable, y se estima en los medios consultados que el sistema de vencimientos —propuesto por el colegio juntamente con la Federación Argentina de Graduados en la especialidad— permitirá facilitar la labor de la administración fiscal, contribuyentes y profesionales.

DRAMA DE INQUILINOS: UN ANALISIS DE TODO EL PAIS

El próximo viernes a las 19 horas se realizará el acto de apertura del Encuentro Nacional de Inquilinos, en el local de La Fraternidad, en Hipólito Yrigoyen 1942, de esta Capital Federal.

La Comisión Organizadora (Centro de Inquilinos de Buenos Aires) informó que han sido invitados a hacer uso de la palabra el ministro de Salud Pública y Acción Social, doctor Aldo Neri, los presidentes de las Comisiones de Viviendas de las Cámaras de Diputados y Senadores de la Nación, legisladores Luis Rubeo (PJ) y Velázquez (UCR) respectivamente.

A este encuentro nacional, que culminará el sábado 7 a las 17 horas, han confirmado ya su asistencia, delegados de los Centros de Inquilinos de Rosario, La Plata, Bahía Blanca, Mar del Plata y Córdoba así como también, numerosas filiales del conurbano de la Capital Federal.

Entre los temas a tratar, por las distintas comisiones, figuran: Emergencia (suspensión de desalojos; ajustes accesibles, gravamen a las viviendas ociosas, subsidios y ubcación de las familias desalojadas); Proyecto de Ley de Alquileres y de contrato - tipo; Ley Nacional de vivienda y planes de construcción de viviendas accesibles para la familia inquilina.

El encuentro habrá de culminar con la aprobación de los despachos y resoluciones.

Hasta Fin de Año, no a Nuevas Financieras

El Banco Central dispuso prorrogar hasta el 31 de diciembre próximo la imposibilidad de apertura de nuevas entidades financieras y casas y agencias de cambio.

Las medidas están contenidas en las comunicaciones "B" 1.078 y 1.079, y alcanzan también a las solicitudes de transformación de agencias en casas de cambio.

Otro tanto cabe para la instalación de filiales de agencias y casas de cambio, salvo para zonas de frontera o centros de turismo internacionales que no cuenten con servicio o el mismo sea insuficiente, debiendo en estos casos justificarse en forma fehaciente su necesidad.

En cuanto a las financieras, se aclara que a partir del día de ayer se podrán interponer solicitudes para transformación de entidades financieras en otras de distinta clase y para instalación en el país de filiales de entidades financieras oficiales y privadas nacionales.

Voceros de la conducción económica, señalan que estas nuevas medidas —adoptadas por la autoridad del contralor financiero— responden a las pautas generales, que sobre el área, adoptó el gabinete económico.

SUS ALUMNOS, EMPLEADOS Y OBREROS MERECEN

VALOT

De componentes concentrados limpia las manos profundamente dejándolas suaves y perfumadas. Evita la retención de gérmenes y bacterias. Es imposible de sustraer. Tocador y o desengrasante con y sin perfume.

Jabón practibón

Solicite demostración

☎ 37-0041/9

Rivadavia 1170 (1033) Bs. As.

El Viernes Comienzan a Indagar a Videla, Massera y Agosti

POLEMICA EN TRIBUNALES

Juicio por Rebelión, por Derrocar a Isabel

El juez Federal doctor José Nicasio Dibur tenía hoy a estudio la causa que instruye contra los tres ex comandantes de las Fuerzas Armadas que el 24 de marzo de 1976 derrocaron al gobierno de María Estela Martínez de Perón, quienes están acusados de "rebelión", según un fallo de la Sala I de la Cámara Federal.

Dibur tiene previsto comenzar las indagatorias del general (RE) Jorge Videla, del amirante (RE) Emilio Eduardo Massera y del brigadier general (RE) Orlando Ramón Agosti el viernes próximo en hora no determinada aún.

La decisión de la Cámara Federal, de enjuiciar a los tres comandantes que inauguraron el Proceso de Reconstrucción Nacional, despertó las más vivas polémicas en Tribunales y mientras unos sostenían que esa decisión implicó "tomar al toro por las astas" para desde allí comenzar a dictar el derecho, otros entendieron que la revisión de carácter político no podía realizarse por quedar sin seguridad jurídica toda la estructura institucional del país.

El juez Dibur se había opuesto a enjuiciar a los tres ex comandantes, por lo que rechazó la denuncia realizada por un abogado que pidió después de ocho años el enjuiciamiento de la primera Junta del Proceso.

Esa denuncia encontró apoyatura en la Cámara Federal que ordenó el procesamiento de Videla, Massera y Agosti y en consecuencia el llamado a indagatoria.

También la decisión de la Cámara Federal ordenando el procesamiento, está indicando al juez Dibur la actitud a seguir, por lo que se consideraba probable que el próximo paso fuera una prisión preventiva.

Por ahora el juez Dibur no quiere adoptar ninguna medida, habiendo trascendido que el viernes comenzaría las indagatorias con la comparecencia de los ex comandantes a Tribunales.

Se desconoce quiénes serán los abogados de los tres ex comandantes quienes pueden designar defensores para la indagatoria a fin de que los asistan en ese acto.

Tampoco se sabía si los ex comandantes prestarían declaración indagatoria, diligencia a la que pueden negarse, planteando luego una serie de excepciones.

LAS MADRES DE PLAZA DE MAYO PIDEN A TROCCOLI QUE GARANTICE SU SEGURIDAD

Nuevas amenazas intimidatorias denunciaron las Madres de Plaza de Mayo, exigiendo al ministro del Interior, Antonio Troccoli que garantice la libertad y seguridad constitucional de los amenazados.

En efecto, la presidenta de la organización, Hebe de Bonafini precisó en telegrama enviado al titular de la cartera política, que además de las madres, son amenazados jóvenes que integran las comisiones de apoyo al nucleamiento. Se señala en la nota que "si bien las amenazas nunca cesaron, recrudecieron en los últimos tiempos y dejaron de ser dirigidas solo contra nosotras para extenderse a los jóvenes que nos ayudan".

Precisó que las amenazas y los hostigamientos se efectúan mediante llamadas telefónicas, advertencias escritas y seguimientos en automóviles Ford Falcon. Bonafini indicó asimismo que "personalmente recibí numerosas llamadas y amenazas escritas, las que se acentuaron a partir de la campaña del Obelisco", subrayando que "ahora se pretende aislarnos y alejar de nosotros a quienes se solidarizan con nuestros reclamos".

● CITAN A MENENDEZ

El ex comandante del III Cuerpo del Ejército, general (R) Luciano Benjamín Menéndez fue citado para el viernes a declarar ante el juez Federal de Córdoba, Gustavo Becerra Ferrer, bajo apercibimiento de usar la fuerza pública para el caso de que el jefe militar desoiga nuevamente la orden.

El ex funcionario militar debe declarar como testigo en causas por las que se investiga la desaparición de varias personas y que también incluye la comparencia de los coroneles Raúl Fierro y César Emilio Anadon. Las causas por las que deben informar los tres jefes militares son las iniciadas por los familiares de María Luz Mugica de Ruarte y del matrimonio integrado por Ana Catalina Abad y José Carlos Perucea, desaparecidos los tres durante el proceso militar.

DESAPARECIDOS

Piden Informes por Paraguayos

El juez de Instrucción Eduardo Gerome tramita en Washington, Estados Unidos, un pedido de informes sobre la desaparición de dos ciudadanos paraguayos ocurrida en agosto de 1980 cuando ambos se dirigían en la zona de Mataderos a una reunión.

Se trata del ex secretario del Partido Comunista paraguayo Antonio Maidana y del ex secretario de la CGT paraguaya Emilio Roa, quienes desaparecieron luego de ser interceptados por un grupo armado en la intersección de Directorio y Lacarra, el 29 de agosto de 1980.

El juez Gerome trata de verificar si un informe de la Comisión de Derechos Humanos de la Organización de Estados Americanos es cierto en cuanto señala que los ciudadanos paraguayos fueron secuestrados y desaparecieron por obra de agentes de seguridad del gobierno argentino.

El magistrado a través de la cancillería libró un exhorto para certificar este informe y lo hizo a solicitud de los abogados de las esposas de los desaparecidos

SHELL

COMPAÑIA ARGENTINA DE PETROLEO SOCIEDAD ANONIMA

COMUNICA

Que ha tomado conocimiento a través de versiones periodísticas de una supuesta denuncia por haber suministrado Fuel Oil a la flota británica durante la guerra de las Malvinas.

Esta nueva denuncia se suma a las que por el mismo motivo se tramitan ante la Justicia Federal.

Shell C.A.P.S.A. ya ha sostenido públicamente, y ante la justicia, que la imputación es totalmente falsa porque no suministró Fuel Oil a la flota británica antes, durante ni después de la guerra de las Malvinas.

Ha presentado al Juzgado la documentación legalizada por las autoridades argentinas competentes que prueba que la totalidad del Fuel Oil exportado por Shell C.A.P.S.A. —al que se refieren las denuncias respecto de esta Compañía— fue descargado y entregado en Nueva York a sus compradores finales, y consumido por empresas eléctricas de esa ciudad.

Shell tiene la seguridad de que la justicia argentina, que cuenta con las pruebas del destino de las exportaciones en cuestión, dicte un pronunciamiento que ponga en evidencia la falsedad de estas imputaciones.

L. M. Petersen
Presidente

LOS INSTIGADORES DEL GOLPE DEBEN SER PROCESADOS, DICE DIEGO IBAÑEZ

El presidente del bloque justicialista de la Cámara de Diputados, **Diego Ibáñez**, afirmó que habría que precesar no solo a los responsables sino también a **"los instigadores"** del golpe de estado del 24 de marzo de 1976 **"que fue hecho por los ilustrísimos que aseguraron iban a terminar con la corrupción y la subversión".**

Añadió que esos objetivos proclamados no se concretaron ya que ahora **"por más esfuerzos que hagan los civiles, los valores están subvertidos y evidentemente vivimos una crisis moral".**

Por otra parte, Ibáñez opinó que el delegado presidencial en la reorganización sindical, **Hugo Barrionuevo, "es un hombre que está ligado ampliamente con el movimiento obrero argentino y sabe cuáles son sus necesidades".**

Estimó que por tales motivos **"no está en la tesis anterior de intervenir sindicatos o de producir hechos que indudablemente crean anarquía".**

En declaraciones periodísticas, el diputado justicialista sostuvo que **"la relación entre legisladores peronistas y radicales es normal".**

Cuando fue consultado sobre algunos incidentes producidos en los últimos tiempos, señaló que **"los problemas son típicos de la labor parlamentaria y uno no puede controlar a 254 legisladores".**

Sobre el acuerdo al que se llegó en lo que respecta a la deuda externa, indicó que **"en este tema hay que consultar a los expertos y el justicialismo va a procurar aportar algo, a través de sus economistas".**

Fue luego requerido sobre la resolución judicial de procesar por el delito de rebelión a los responsables del golpe militar de marzo de 1976, que derrocó al gobierno de María Martínez de Perón.

Sostuvo que hay que procesar no solo a los responsables sino también a **"los instigadores"** y recordó que **"en un diario importante se publicó, en 1978, que el plan económico que se llevó a cabo a partir de 1976 se había preparado en la casa de un tal doctor Estrada, antes de la muerte de Perón".**

Subrayó que **"esos son los instigadores"** que deben ser juzgados ya que ahora **"quedaron los problemas que dejó ese golpe hecho por los ilustrísimos que aseguraron iban a terminar con la corrupción y la subversión".**

CASILDA: AMENAZAN ESCUELA

ROSARIO, 4 (De nuestro corresponsal).— Fueron suspendidas las actividades escolares, durante el lunes último, en todos los establecimientos educacionales de la ciudad de Casilda, a 120 kilómetros de esta ciudad.

La medida fue adoptada, con carácter preventivo, a raíz de las amenazas que sobre la existencia de explosivos llegaron a las respectivas aturidades docentes, mediantes llamados telefónicos atribuidos a un grupo autotitulado "2 de Abril".

Fuentes policiales de esa ciudad, —del sur santafesino— señalaron luego que la Brigada de Explosivos de la Jefatura de Rosario, se hizo presente y tras revisar a cada uno de los establecimientos educacionales acreditó la falsedad de las amenazas.

Una vez comprobada la falsa alarma, sin perjuicio de ello, las escuelas permanecieron durante toda la jornada con custodia policial.

En su primer momento el hecho conmocionó a la población y la evacuación de las escuelas, se cumplió rápida y eficazmente a cargo del personal docente y administrativo de cada establecimiento.

A medida que se sucedían las llamadas, la intranquilidad se generó, pero las altas autoridades policiales de Casilda en una acción conjunta con las docentes, dispuso el retiro de los alumnos, previa comunicación a sus padres.

COMPLICE DE GORDON, PRESO

ROSARIO, 4 (De nuestro corresponsal).— Un juez condenó a tres años de prisión a un ex integrante de la banda del ahora detenido terrorista de derecha Aníbal Gordon, bajo acusación de robo y abuso de armas, según se informó aquí.

El acusado, Héctor Silvano Sotelo, confesó su participación en el asalto al Banco Provincial de Río Negro en 1971, hecho en el que también involucró a Gordon y otros sujetos identificados como Pío Carrizo, Francisco Seco, Pedro Acosta y un tal "Carlitos".

La sentencia dictada por el juez del Crimen Otto Cripa se agrega a otra oportunamente dictada contra Sotelo por el juzgado Federal número uno de Rosario, que lo encontró culpable de otros delitos.

Sotelo confesó también haber cometido numerosos atracos en complicidad con Aníbal Gordon y otros sujetos.

ABSUELTO

Derecho a Disentir

El historiador José Rosa fue absuelto en una querella que se le seguía, porque en un editorial de la revista Línea que dirige, calificó de "inicua" una sentencia del juez Federal, Norberto Angel Giletta por la que se condenó a la ex presidenta María Estela Martínez de Perón a siete años y medio de prisión, por irregular manejo de los fondos de la Cruzada de Solidaridad.

El juez Federal Siro de Martini absolvió al historiador señalando que "el derecho a disentir y expresar el disenso debe ser amplio, para que no se torne ilusorio".

También dijo que las expresiones que tuvo Rosa en la cuestión no pueden ser tomadas fuera del contexto del artículo en el que aparecen insertas, pero debe reconocerse que tienen una fuerte carga crítica.

Cabe señalar que el historiador en un editorial titulado "Odian los débiles" cuestionó severamente la actuación del juez Giletta y puso en tela de juicio a todo el Poder Judicial que actuó durante el gobierno de facto, llegando a llamar al magistrado en cuestión "juez complaciente" o que firmó lo que le ordenaron.

La sentencia absolutoria establece claramente que el magistrado "de facto" no puede sentirse agraviado por las opiniones cr' ıas que se viertan por la prensa.

TV COLOR
20'
Ctdo. $a 22.000.-
Téngalo en 48 Cuotas fijas de: $a 1.000.-
int. a venc. 60% t/financ. $a 48.000.-
Av. VALENTIN ALSINA 3676
V. Alsina 6 cdras. del Pte.

OCHO REVOLTOSOS LIBRES Y 16 SIGUEN DETENIDOS

Recuperaron ayer su libertad los ocho integrantes del grupo fascista que en horas de la madrugada había interrumpido una audición de Radio Belgrano en que se enfocaban aspectos de la guerra de las Malvinas, "sin perjuicio de la prosecución de la causa" que les instruye el juez Alfredo Muller. El grupo, encabezado por Carlos Castrogiovanni —conocido por sus extravíos antisemitas en un programa de Radio Excelsior oportunamente levantado—, lo integraban, además Luis Capdeveli, Sergio Hatchilian, Alejandro Corvilón, Mario Grancella, Adrián Llaneza, Alberto Dinami y Benito Nacho.

El incidente, como lo informáramos ayer, se planteó en respuesta a apreciaciones de los conductores del programa "Sueño de una noche de Belgrano", quienes acusaron al capitán de fragata Pedro Giachino —muerto gloriosamente en la reconquista de Puerto Argentino, el 2 de abril de 1982— de concomitancias con la represión ilegal.

Por su parte, quedan 16 detenidos de los desórdenes perpetrados por un grupo minoritario al cabo de la gran concentración frente a la Torre de los Ingleses el lunes 2 de abril, en tanto la entidad convocante, el Centro de Ex Soldados Combatientes en Malvinas, emitió un comunicado repudiando los actos de violencia, que "no son una característica propia" de la organización.

La entidad coincide con las apreciaciones del comisario inspector Manfredi, a cargo del operativo de seguridad, quien había puntualizado que el origen de los incidentes provino de un grupo de "no más de cincuenta personas".

Afirma el Centro de Ex Combatientes que el "único objetivo" de los desmanes perpetrados fue "desprestigiar" la causa por la que ellos luchan. "Una vez más —dice el comunicado— pudimos observar que cuando el pueblo se une tras consignas sentidas por todos los argentinos, no faltan los cipayos que tratan de tergiversar y desunir".

Al mismo tiempo, la enérgica declaración destaca el éxito logrado en la marcha, que congregó a 20.000 personas, y agradece a todos los sectores participantes, que "han sabido comprender el sentido de esta fecha trascendental para la Patria".

Por su parte, la policía dio a conocer la nómina de los sujetos detenidos. En la seccional 46ª están Abel César Fleitas, de 27 años; Pedro Nicolás Gutiérrez, de 40; Hugo Oscar Pérez, de 24; Héctor Huento, de 19; Rubén Santa Cruz, de 21; Héctor Pérez (chileno), de 32; Cecilio Marcos, de 19; Pablo Balverena, de 18; Ramón Santillán, de 25; Iván de Lucha, de 25; Rubén Oscar Sáenz, de 27 y tres menores. En dependencias de la 15ª se encuentra el ciudadano chileno Héctor Pérez Segunda, de 32, y un menor.

Fuentes policiales informaron que los mayores son procesados por incendio intencional, atentado y resistencia a la autoridad, daños y lesiones, en tanto a los menores se les instruye un expediente por vagancia.

SIN REMEDIO

Paro en Farmacias

CORDOBA, 4 (De nuestro corresponsal).— Los trabajadores de farmacia realizarán un paro de 48 horas y adoptarán otras medidas de fuerza en reclamo de mejoras salariales durante la segunda quincena del corriente mes, según lo resolvió el consejo directivo de la federación que los nuclea que sesionó en esta ciudad.

Las medidas de fuerza, que estarán precididas por una campaña de "esclarecimiento" ante la opinión pública, también están dirigidas a obtener la devolución de la obra social del sector, que reclamarán en audiencias que fueron solicitadas a los ministros de Trabajo, Antonio Mucci, y de Salud Pública y Acción Social, Aldo Neri.

Al mismo tiempo, voceros sindicales señalaron que existe preocupación por las maniobras especulativas de "ciertos laboratorios multinacionales" en perjuicio de la comercialización normal de medicamentos, lo cual se encuadraría en "una campaña destinada a desestabilizar al gobierno o al menos para presionarlo en busca de que cesen los controles que ejerce Salud Pública".

DENUNCIA PEREZ ESQUIVEL: HAY 117 PRESOS POLITICOS

Adolfo Pérez Esquivel, Premio Nobel de la Paz denunció la existencia de militares argentinos, actuando como asesores en América central y la existencia, en el país, de 117 presos políticos.

Sobre el primero de los temas, expresó que el Gobierno Nacional debe aclarar la situación de revista de tales militares, y precisó que están actuando en ocho campamentos, en la frontera de Honduras con Nicaragua entrenando, a las fuerzas hondureñas y antisandinistas.

En el orden interno dijo Pérez Esquivel que, luego de más de cien días del gobierno constitucional, existen aun 117 presos políticos.

Agregó que la solución a estos casos, es un presupuesto primordial para la profundización del proceso democrático en el país.

En relación al tema de los Derechos Humanos en Latinoamérica manifestó que estan condicionados por la vigencia de la doctrina de seguridad nacional, implementada desde los Estados Unidos.

Sostuvo luego que es imprescindible que el actual gobierno "garantice la información respecto de la represión vivida, la cual, advirtió, sin duda alguna, sigue estando en manos de las fuerzas armadas".

Otro de los temas que trato el Premio Nobel de la Paz argentino, fue la versión de la designación del coronel José Osvaldo Riveiro, como jefe de Inteligencia del Estado Mayor del Ejército.

Sobre el particular, lo denunció, como "responsable de haber exportado la represión a los pueblos hermanos de Centroamérica".

LEY SINDICAL: TRIACA PROPONE UNA SALIDA CONCERTADA CON EL GOBIERNO

Jorge Triaca, uno de los cuatro secretarios de la CGT unificada, propuso hoy para la normalización sindical "una salida concertada con el gobierno" en cuanto a la normalización sindical, "en la que se tengan en cuenta las características y disposiciones estatutarias".

Triaca reveló, respecto al proyecto de ley gremial elaborado por la CGT, que "se tomó como base la Ley 14.455, sancionada en 1958 por la que se rigieron los gremios durante el gobierno de Arturo Frondizi".

Anticipó también que el proyecto "acepta la incorporación de la minorías en los órganos deliberativos, pero no en la conducción ejecutiva de los sindicatos".

"En este sentido el proyecto es absolutamente pluripartidista y admite la representación de las minorías sin ningún otro piso electoral que el que establecen los estatutos".

Triaca añadió que el proyecto ingresará al Congreso por intermedio del bloque de senadores peronistas cuando comience el periodo de sesiones ordinarias.

Tras señalar que el trabajo realizado por la CGT "es una ley de asociaciones gremiales de fondo", indicó que la única referencia a la coyuntura presentada por la normalización sindical está dada por el hecho que se especifica que esa reorganización debe llevarse a cabo en el término de 120 días.

DRAMATICA ODISEA A BORDO DE UN VELERO

Un dramático rescate debió efectuar anoche personal de la Prefectura Naval Argentina en medio de las aguas embravecidas del Río de la Plata, debido al fuerte viento arrachado del sector sudeste que se abatía sobre todo el litoral

Aproximadamente a las 19 la Prefectura zona Delta toma conocimiento a través de un pedido de auxilio lanzado por radio desde el velero "Cacaos" y recepcionado por el Servicio de Control de Seguridad de la Navegación (SECON), que la nave se encontraba en serio riesgo de dar una vuelta de campana al rompérsele el mástil principal, a unas 6 millas al este del canal Emilio Mitre, a la altura del Aeroparque Metropolitano.

De inmediato es enviado al lugar el helicóptero Puma TA-11, el que sobrevuela la zona, localizando y orientando radioeléctricamente al buque Guardacostas GC-93, dándole la posición exacta del velero en emergencia, el que es asistido, estableciéndose un cabo de remolque, con el cual es trasladado al puerto de Buenos Aires.

Se estableció posteriormente que la nave había partido desde la Guardería Náutica "Neptuno", en San Fernando, rumbo al puerto uruguayo de Colonia, y que conducía a su bordo a un hombre, dos mujeres y tres menores de edad, cuyas filiaciones no fueron dadas a conocer hasta el momento.

SUS ALUMNOS, EMPLEADOS Y OBREROS MERECEN
VALOT
SUCESORES S.A.
La solución definitiva al problema de la provisión y mantenimiento de papel higiénico en los baños.
Porciones en papel doble hoja.
Solicite demostración
P. Higiénico precortado
☎ 37-0041/9
Rivadavia 1170 (1033) Bs. As.

PARAPSICOLOGIA en URUGUAYANA
Visita a extraordinario parapsicólogo, profesor BIRA, secundado por médico Dr. SILVA.
LA CONGREGACION DE LA PIRAMIDE.
Consulta gratis micro ida y vuelta, hotel desayuno y cena.
Visita al casino, tours de compras.
$a 1.900
VIAMONTE 1336 - 7º Of. 44 Capital Tel. 49-5588
GRAL. PAZ 10652 Loc. 2 Liniers Tel. 642-2208
CARACAS 65 Loc. 25 Flores Tel. 631-8236
Reg. DNT 1966
Res. 027/78

HOY 21.00
ALBERTO OLMEDO
y el nuevo sentido de su humor en el programa de
HUGO SOFOVICH
NO TOCA BOTON
La gracia totalmente renovada con
SUSANA TRAVERSO
JAVIER PORTALES
y un gran elenco.
22.00
ANTONIO CARRIZO
en
LOS GRANDES
con
CARLOS MONZON
Un campeonísimo del boxeo que cuenta su lucha con la vida.
canal 11

EL HEROICO RELATO DE

Mató a dos Delincuentes en Moreno Para Salvar el Honor de su Hija

CRONICA, en el lugar de los hechos, ha logrado una reconstrucción fiel del episodio de sangre que conmocionó a todo un barrio, debido al valor, rayano en el heroísmo, de una mujer que enfrentó a temibles malvivientes y logró dar muerte a dos de los mismos. El suceso se desarrolló, como se adelantara en nuestras ediciones de la víspera, en la zona del Dique Ingeniero Ruggero, en Cascallares, partido de Moreno, en el oeste del Gran Buenos Aires, cuando tres desconocidos se presentaron en un pequeño comercio —uno de los denominados quioscos— con fines de robo. Bebieron, comieron y se apoderaron de dinero, pero no satisfechos con ello, pretendieron abusar de una niña de 12 años, a la que manosearon. Esto fue superior a todo instinto de prevención y determinó la reacción de la madre, que se abalanzó sobre uno de los malvivientes, en tanto su marido hacia lo propio con otro. Fue así como primero dio muerte, al que acosaba a su esposo y más tarde al restante, que ya huía. El arma se la había quitado a uno de ellos, durante un dramático forcejeo.

● AHORA ES LA HEROINA

Ahora, la protagonista principal de este impresionante suceso de sangre y violencia cruel, Olga Inés Rettore de Debones, argentina, de 46 años, se ha convertido en la heroína del lugar, azotado, como muchos otros del Gran Buenos Aires, por una "ola de delincuencia que parece no tener fin".

El marido, Feliciano Debones, un hombre que, al igual que su mujer, goza de inmejorable concepto en el barrio, relató a CRONICA, detalladamente, lo acontecido.

Serenamente, procuró recordar "todo", para decir: "Con mi esposa, tenemos desde hace cierto tiempo un quiosco en el Dique Ingeniero Ruggero, sobre la orilla del río Reconquista, pero nuestro domicilio está en la calle La Piedad 1962, de Francisco Alvarez, también partido de Moreno. A eso de las 19.30 entraron en el pequeño local tres individuos, uno, aparentemente, menor de edad, los que, bajo amenaza de armas de fuego, se dedicaron a consumir distintos productos. El presunto menor se retiró después y quedaron los otros dos. Uno de ellos tenía un arma calibre 22 y era quien nos amenazaba... Con nosotros estaba una hija, de sólo 12 años".

Señaló el señor Debones que los sujetos comenzaron, a partir de ese momento, a "desvalijar" el negocio, introduciendo mercaderías en un bolsón. "Fue en esas circunstancias que también se apoderaron —precisó— de una pistola marca Berza, calibre 22 de mi propiedad, que yo guardaba debajo del mostrador, en previsión, precisamente, de posibles asaltos. De uno de mis bolsillos, sacaron 215 pesos que allí tenía...".

● LO INCONCEBIBLE...

"Cuando ya parecían satisfechos con el botín que habían acumulado —dijo el señor Debones— ocurrió lo inesperado para nosotros... lo verdaderamente inconcebible. Uno de los individuos, de alrededor de 25 años evidenció su propósito de vejar a mi pequeña hija, comenzando a manosearla.

Y fue entonces cuando se produjo, instintivamente, la reacción de mi mujer, hasta el momento paralizada por la impresión que le producía el atraco. Sin vacilar, también sin pensarlo, se arrojó sobre el sujeto, logrando, tras dramático forcejeo, quitarle el arma que llevaba en la cintura. Pero esta acción determinó que el otro atracador le efectuara disparos que la alcanzaron en el dedo anular de la mano izquierda y en el abdomen".

Yo —continuó el señor Debones— al ver esa escena, me abalancé sobre el malviviente que había disparado, ya dispuesto a todo... Nos trenzamos en feroz pelea y mi mujer, desde el suelo, hizo cuatro disparos que dieron en el individuo que peleaba conmigo, matándolo en el acto".

Fueron —señaló— momentos tremendos, que se desencadenaron ya escapando a todo posible razonamiento. El restante delincuente comenzó a retirarse, pero accionando su arma. Cuando se hallaba a unos 30 metros de distancia, mi mujer le hizo un disparo, con la última bala que quedaba en la recámara de la pistola, y lo alcanzó en la zona del corazón, muriendo también el sujeto en forma instantánea.

● CONMOCION

Los disparos habían alarmado al vecindario, produciéndose una terrible conmoción. Muchos quisieron entonces ayudar a mi señora, que se hallaba en el suelo, herida por los disparos que había recibido. Con premura, la trasladamos al hospital de Moreno, donde permaneció internada varios días, hasta que, fuera de peligro, retornó a nuestra casa.

● EL SILENCIO

La señora no quiso formular declaraciones, porque todavía no ha podido superar la angustia, la enorme impresión que le causó el suceso que protagonizó. También su hija sufre los efectos de los durísimos momentos vividos, hallándose ahora bajo atención psicológica.

Debones puntualizó: "Lo sucedido a mi esposa es increíble... Era la primera vez que empuñaba un arma de fuego, por lo que me sorprende su extraordinaria puntería..."

Los vecinos coincidieron en señalar que la señora —la heroína legítima de esta historia ciudadana— "demostró extraordinaria valentía al enfrentar, gravemente herida, a los delincuentes", subrayando: "Lo hecho por ella es alentador en momentos que han recrudecido los delitos en esta zona del Gran Buenos Aires... Esta mujer ha dado un claro ejemplo de resistencia civil, lo que debe ser puesto en práctica por muchos, para enfrentar a la delincuencia...

FAMILIA DESTROZADA

● Matrimonio y Tres Hijitos Aplastados al Derrumbarse Rancho

Las aguas que desde hace semanas se ensañan sobre el territorio argentino han cobrado seis nuevas víctimas fatales en las últimas horas, cinco de ellas en Santiago del Estero y otra en Jujuy.

Un matrimonio y tres de sus cuatro hijos perecieron aplastados en San Pedro, 190 kilómetros al norte de la ciudad de Santiago, cuando se derrumbó el techo del rancho donde dormían, salvándose milagrosamente el cuarto ante el rápido auxilio de los vecinos.

Las víctimas fatales, según la información policial, son Carlos Ortiz, de 33 años, su esposa Carmen Castillo, de 27, y sus hijos Virginia del Carmen, de 9, Carlos Eduardo, de 2 y José Edgardo, de uno, en tanto solo heridas leves sufrió Santiago, de siete.

El padre, durante el día, había paleado tierra sobre la techumbres para evitar la filtración de agua, recargando de ese modo la endeble estructura de sostén. En la madrugada de ayer cedió la solera provocando —según testimonios de varios vecinos— un ruido similar a una explosión.

Las primeras personas que concurrieron al lugar comprobaron que la familia había quedado aplastada bajo el techo, pero pudieron rescatar a Santiago Ortiz, semisepultado, quien solo sufrió golpes leves.

La víctima jujeña es un niño de 2 años, Leonardo Lucas Zorrilla, quien pereció ahogado y golpeado cuando su padre lo llevaba a babuchas cruzando un arroyo crecido por las lluvias en la localidad de San Antonio, a 25 kilómetros de San Salvador. El fatal accidente ocurrió cuando el progenitor perdió pie y el pequeño fue arrastrado por las aguas.

● DRAMATICO RESCATE

RESISTENCIA, 4 (De nuestro corresponsal).— Cuatro mujeres y 15 niños aislados por las aguas desbordadas del Bermejo fueron rescatados por un helicóptero de la Dirección de Aeronáutica Provincial en el paraje "Laguna Ayarde", al noroeste de la provincia.

Mientras tanto, los hombres pertenecientes al grupo aguardaron en el lugar y se espera puedan ser evacuados por vía aérea en la mañana de hoy.

También fueron socorridas siete familias aisladas cerca de "El Pintado", un hombre y cuatro niños, todos los cuales están ahora refugiados en "Nueva Pompeya".

La situación es crítica en el noroeste chaqueño, ya que los caminos de tierra están anegados, lo que obligó a establecer un puente aéreo para abastecer a las poblaciones.

En las próximas horas se logrará que la Cruz Roja envíe desde la Capital Federal ropas y medicamentos para paliar la desesperante situación. La Sociedad Rural del Chaco ha pedido al gobernador Florencio Tenev que gestione urgentemente sea declarada "zona de desastre" la afectada por las lluvias e inundaciones, a fin de poder aplicar en

Mardel: Se Hundió Barco por Temporal

MAR DEL PLATA, 3 (De nuestro corresponsal).— Un fuerte temporal de lluvia y viento, con ráfagas de más de cincuenta kilómetros por hora, provocó la caída de árboles, carteles y el anegamiento de distintas zonas de esta ciudad, al tiempo que el puerto local debió ser cerrado a toda embarcación.

Hasta las 15 de hoy habían caído 30 milímetros de lluvia, mientras que los vientos del cuadrante sudeste soplaban a más de cincuenta kilómetros por hora, informó el Servicio Meteorológico local.

Ante esta situación, la Prefectura Naval Argentina cerró el puerto marplatense a toda embarcación, y recomendó a los pescadores reforzar las amarras de sus naves ante la fuerza que había adquirido el viento, si bien no pudo evitarse el naufragio de la nave "María Santísima de la Chercóla", frente a la costa del Cabo Corrientes.

Cuando el pesquero navegaba a 300 metros del sector costero del Cabo Corrientes, se abrió un rumbo en el casco y la nave comenzó a hacer agua.

El patrón de la "María Santísima de la Chercola", Antonio Preto y los pescadores Primitivo Ansaldo, Marcos Rey, Vicente Preto y José Schino Decoccia, reclamaron auxilio a pesqueros similares que navegaban en las inmediaciones y al guardacostas "Mar del Plata" de la Prefectura Naval Argentina.

A pocos minutos los cinco tripulantes lograron ponerse a salvo a bordo de la nave "Sigue Valiente", a cargo del patrón Carlos Buono, que acudió al llamado de auxilio

Una vez a salvo los pescadores pudieron ver cómo su embarcación, en medio del fuerte oleaje y viento del sudeste, desapareció de la superficie.

FUEGO EN MORON: 2 BOMBEROS HERIDOS

LA PLATA, 4 (De nuestro corresponsal).— Dos bomberos del Cuerpo de Voluntarios de Morón, sufrieron heridas, durante la lucha contra un incendio, que esta madrugada, destruyó totalmente las instalaciones de un restaurante de la localidad de Haedo.

Las llamas fueron advertidas poco antes de la una, de esta mañana en el establecimiento ubicado en la esquina de Avenida Rivadavia y Marcos Sastre.

Dos dotaciones de bomberos, integradas por un total de quince hombres, lograron dominar el siniestro pasadas las cuatro horas de hoy.

El edificio de un cine lindero corrió peligro de ser alcanzado por las llamas, y fue necesario enfriar la pared medianera para conjurar el peligro.

En un verdadero acto de arrojo, los bomberos lograron retirar, ocho garrafas que de haber explotado, habrían causado una verdadera tragedia.

Dos servidores públicos resultaron lesionados. Uno de ellos fue derivado al Hospital de Ojos, de la Capital Federal y el restante, tratado en Haedo, en el Hospital Posadas, por una fisura del tobillo.

La superficie del edificio destruido es de 20 por 20 metros y las pérdidas no han sido todavía evaluadas.

Tras haber dominado las llamas, fueron efectuadas tareas de remosión entre los escombros.

DE FABRICA AL PUBLICO

Mercado de la Pilcha en el ONCE

Local 5: 3 Slip $a 99 — Bufanda $a 99

Local 6: Pant. Gimnasia T. 2 $a 49 — Buzo frisa T. 2 $a 109

Local 7: Buzo Frisa $a 399 — Campera Sire $a 499

Local 9: Conj. inter. $a 59 — 3 Bombachas $a 99

Local 17: Campera Paño $a 699 — Jogging Unisex $a 599

Local 23: Bariloche T. 2 $a109 — Jogging T. 2 $a 299

Pueyrredón 9. "La Recova".

Ya son 9 los Muertos

ROSARIO, 4 (De nuestro corresponsal).— Otros dos operarios fallecieron hoy víctimas de la explosión en los silos de la empresa "Genaro García", elevando a nueve el número de muertes.

Hoy fallecieron Salvador Sánchez, argentino, de 32 años de edad y Enrique Calabresi, argentino, de 46, quienes estaban internados

Mientras tanto otros nueve heridos permanecen internados en el hospital de emergencias, dos en el sanatorio IMCE y uno en el Instituto del Quemado de la Capital Federal.

Con estas nuevas víctimas, el número de muertos a causa de la explosión que se produjo el viernes último en los silos elevadores de cereales de la empresa "Genearo García" se elevó a nueve.

LA MUJER MARAVILLA

Esta es la "mujer maravilla" de Moreno: Olga Inés Debonés.

El Orgullo del Barrio

"Es el orgullo del barrio... ¿cómo no voy a saber dónde vive? "... dijo uno de los vecinos del Dique Ingeniero Ruggero, sobre el río Reconquista, cuando CRONICA le preguntó acerca de la madre que protagonizó el dramático suceso en el que perecieron dos malvivientes.

Y una jovencita estudiante, por su parte, al oír el diálogo, señaló: "Esta vecina, al defender a su hijita, como lo hizo, revaloriza la condición de la madre y de la mujer... Es realmente una valiente". Más tarde, la misma estudiante, al ver a la señora de Debones, le dio un sonoro beso en una mejilla. Recordó que era la primera vez que la veía desde el frustrado y luctuoso intento de atraco, señalando: "Sólo sale de su casa para ir al hospital de Moreno, a efectuarse curaciones por las heridas de bala que recibió. Durante el resto del tiempo, debe guardar reposo. Es nuestra heroína".

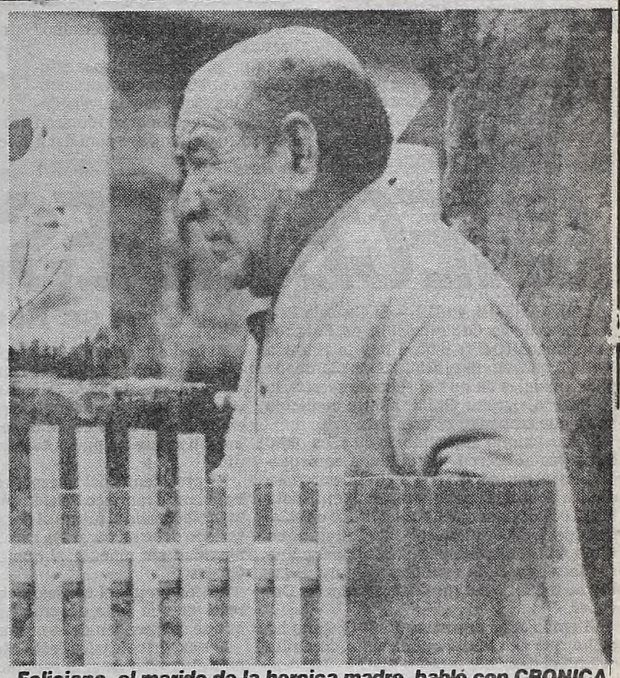

Feliciano, el marido de la heroica madre, habló con CRONICA.

POR LAS INUNDACIONES

● El Drama se Originó en Santiago del Estero; Avanza el Agua

ella los beneficios de la Ley de Emergencia Agropecuaria.

● "PUEDE EMPEORAR"

FORMOSA, 4 (De nuestro corresponsal).— Funcionarios formoseños anticiparon que "la situación actual es grave y puede empeorar aún más en los próximos 20 días" por los desmesurados desbordes del Bermejo y Pilcomayo. También advirtieron sobre la inminencia de mayores cortes de rutas, nuevas evacuaciones y anegamiento de otras zonas, por lo cual reclamaron que "la Nación concurra con toda la tecnología y medios posibles" en respaldo de la provincia.

Cerca de 2.000 niños y 38 escuelas diseminadas en los cuatro departamentos declarados "zonas de desastre" están sufriendo los efectos de las inundaciones, informó el ministro de Cultura y Educación de la provincia, Ramón Francisco Giménez. Muchos establecimientos tuvieron que interrumpir las clases —dijo— para albergar a evacuados. Pero los comedores escolares siguen funcionando sin excepción y el estado sanitario es bueno. El ministro exaltó la labor abnegada de los maestros rurales en apoyo de los damnificados. Suman 26.000 los evacuados de los departamentos de Ramón Lista, Matacos, Bermejo y Patiño.

Por su parte, el gobernador Floro Bogado dijo anoche que "creemos que nuestros víveres se van a acabar para mañana miércoles", por lo que solicitó a quienes puedan enviar alimentos los hagan llegar a la Casa de la Provincia de Formosa en la Capital Federal, Hipólito Yrigoyen 1429.

"La ayuda que podamos recibir, aunque sea poca, para ellos —los aislados por las aguas y los evacuados— será muchísimo", urgió Bogado.

● AYUDA A SANTIAGO

Una remesa de víveres, frazadas y colchonetas por valor de 79.950 pesos fue despachada con destino a Santiago del Estero por la Dirección Nacional de Emergencias Sociales (DINES).

Helicópteros de la Fuerza Aérea operan en zonas de inundaciones de las provincias de Santa Fe, Santiago del Estero y Salta para evacuar y allegar víveres y pertrechos. Actúan helicópteros UH-1H Iraquois y Bel1212 en las dos primeras provincias, y máquinas Lama adaptadas para zonas de altura en Salta.

● VIAJO CARRANZA

Por su parte, el ministro de Obras y Servicios Públicos, Roque Carranza, viajó esta mañana a Jujuy y Tucumán para resolver sobre el terreno la ayuda a las poblaciones afectadas. Carranza evaluará la situación con los gobernadores Snopek y Fernando Riera, particularmente la acción de Ferrocarriles Argentinos y Vialidad Nacional para mejorar el sistema de comunicaciones.

DOS MUCHACHAS EN LAS GARRAS DE 5 SATIROS

LA PLATA, 4 (De nuestro corresponsal).— Un grupo de desconocidos, integrado por cinco personas que se movilizaban en un automóvil, raptaron y violaron a dos jóvenes a las que le propinaron también feroz trato, en Escobar, informó la policía.

Las jóvenes de 20 y 21 años, caminaban en compañía de sus respectivos novios, cuando en la intersección de las calles Don Bosco y Alberti fueron amenazadas con armas de fuego por cinco individuos que se desplazaban abordo de un automóvil Chevy.

Tras golpear duramente a sus acompañantes, las mujeres fueron introducidas al vehículo que se dirigió hasta un descampado de la zona, donde fueron violadas y después abandonadas en lamentable estado en proximidades de la localidad de Del Viso.

La policía del lugar a montado un intenso operativo para dar con el paradero de los sujetos, mientras que las jóvenes debieron ser internadas en un centro asistencial de la zona donde se reponen de las lesiones recibidas.

PIBA DE 15 AÑOS, JEFA DE HAMPONES

Una banda de asaltantes cuya jefa era una menor de 15 años fue detenida anoche por efectivos de la comisaría 2ª de Lanús.

Los detenidos, una menor de 15 años, jefa de la gavilla, domiciliada en Lanús y cuyo alias es "Pepita la Pistolera" y un mayor de 20 años, cuyo nombre no trascendió pero sí su apodo "El Chancho", confesaron ser los autores de más de 30 asaltos en esa jurisdicción.

MOTOS
SIN ANTICIPO
0 KM Sin Adicionales
TODO EN CUOTAS
GILERA HONDA KAWA
DESDE $a 800
LANUS PAVON 4612 ½ Cdra. Est.

EX CUSTODIOS GREMIALES PRESOS

ASALTARON CONSULTORIO SIQUIATRICO

Dos ex custodios de la Unión Obrera de la Construcción (UOCRA) fueron detenidos por la Policía Federal luego que asaltaron un consultorio siquiátrico de esta Capital, en tanto dos cómplices lograron huir.

Otras tres personas, comerciantes, que actuaban como reducidores de lo robado, también fueron apresadas.

El hecho tuvo lugar ayer poco después de las 19 en el consultorio ubicado en Azcuénaga 1093, en el Barrio Norte, cuando cuatro individuos ingresaron con la excusa de solicitar atención del especialista, Alberto Pérez Morris.

De inmediato desenfundaron armas, con las cuales inmovilizaron al siquiatra y a los pacientes que aguardaban ser atendidos, despojándolos de alhajas y dinero, tras lo cual se dieron a la fuga.

Ya en la vía pública, uno de los individuos fue detenido por un suboficial de la policía que pasaba circunstancialmente por el lugar, quien lo redujo luego de un forcejeo.

El personal de un patrullero que llegó prestamente logró detener a otro de los ex custodios de la UOCRA, que procuraba escapar del lugar en un vehículo Ford Taunus blanco, en tanto los otros dos huyeron en un Ford Falcon verde.

Los delincuentes fueron identificados como Esteban Ovidio Fernández, argentino de 44 años, quien portaba un revólver calibre 38, y Rubén Suárez, de 43, también argentino.

LA PLATA: DESVALIJAN VIVIENDA

LA PLATA, 4 (De nuestro corresponsal).— Un audaz robo fue cometido en una residencia de esta ciudad, ubicada en la zona norte, alzándose sus autores con gran cantidad de joyas y alhajas por un importante valor.

Según denunció la doctora Ana María Cancio, argentina de 33 años, casada, doctora, durante una corta ausencia de no más de dos horas de su domicilio de la calle 33 Nº 439, entre las 23 y la 1, del domingo último, autores desconocidos forzaron una ventana, rompiendo el vidrio y robando un alhajero que se encontraba dentro de un placard, en el dormitorio de la vivienda.

La damnificada brindó el siguiente detalle de lo sustraído: tres relojes de malla de oro, una medalla del mismo material, un anillo con sello con las iniciales "HR" de hombre, una pulsera de oro con 32 anillos insertados en la misma, también de oro, una pulsera con 10 dijes, una medalla con su correspondiente cadena de oro, un traba corbata, un par de aros de oro con perlas de cultivo, un collar de oro, otro collar y aros de plata con piedras y una pulsera facetada de oro. También se llevaron un televisor color. Todo lo sustraído fue valuado en alrededor de $a 400.000 y la nombrada profesional manifestó no poseer seguros, tomando intervención el juez en lo Penal de turno, doctor Eugenio Alsina.

SUS ALUMNOS, EMPLEADOS Y OBREROS MERECEN
VALOT
Toallas solo una siempre limpias
Resistentes, suaves y absorbentes como la mejor toalla.
Higiénicas y económicas como solo las toallas de papel pueden ser.
Evitan enfermedades contagiosas
ahorre con solo una
disminuyen el ausentismo.
Solicite demostración
☎ 37-0041/9
Rivadavia 1170 (1033) Bs. As.

HABRA MAÑANA OTRA JORNADA DE PROTESTA EN SANTIAGO DE CHILE

SANTIAGO, Chile, 4 (AP).— A una semana de la octava "protesta pacífica" contra el régimen militar efectuada el 27 de marzo, la juventud de la Alianza Democratica convocó a una nueva manifestación antigubernamental para mañana jueves.

Miguel Salazar, presidente de la Alianza Democrática Juvenil, dijo en rueda de prensa que "ese dia los jóvenes expresarán su descontento, su malestar por lo que es hoy día la situación del país y su clara decisión de dar rápidamente término" al actual gobierno.

Informó que organizaciones estudiantiles realizarán el jueves asambleas en las escuelas y universidades y que al mediodía se reunirán en el centro de Santiago para dar a conocer su descontento con el régimen del presidente Pinochet.

● **LINCHADO, POR VOTACION**

SAN PABLO, Brasil, 4 (AP).— Un sujeto considerado por sus vecinos como un rufián fue muerto a golpes por una multitud que decidió por "votación" lincharlo, dice el diario "Folha de Sao Paulo".

El diario dijo que los residentes de la barriada de Jardim Guaihambu, aparentemente cansados de las reyertas y las actividades de vandalismo provocadas aparentemente por Osvaldo Pírez, de 33 años, decidieron el lunes por "votación" lincharlo. Pírez había estado encarcelado anteriormente.

Mas de 100 personas, algunas armadas con grandes pedazos de madera, acorralaron a Pírez en un bar local y lo mataron a golpes, dijo el diario.

Cuando la policía llegó y preguntó quien era el responsable del crimen, 42 residentes firmaron una "confesión", añadió.

CRECE EL ESCANDALO ORFILA

La OEA se Reúne Para Juzgar su Conducta

WAHSINGTON, 4 (AP).— El Consejo Permanente de la Organización de Estados Americanos (OEA) tendrá hoy la primera reunión para analizar la situación planteada por denuncias de que el saliente secretario general, Alejandro Orfila, habria cometido actos que empañan su prestigio.

El funcionario argentino de 59 años pidió disculpas al cuerpo "porque una equivocación de mi parte haya conducido al deterioro de la imagen de la OEA" y retornó con la nota los 22.000 dólares que había cobrado en salarios de la OEA desde enero cuando ingresó en la nómina de una agencia de relaciones públicas local, desde la cual representará al gobierno haitiano del presidente Francois Duvalier.

El embajador argentino Raúl Quijano ha dicho que considera que la nota de Orfila "cierra el caso".

La nueva embajadora chilena, Mónica Madariaga, más cautelosamente, dijo que la "estoy estudiando".

El embajador boliviano, Fernando Salazar Paredes, dijo que la situación era "terrible".

El hecho de que Orfila se registrara ante el Departamento Norteamericano de Justicia como un agente pago de Haití, mientras se desempeñaba como funcionario de la OEA, es un hecho ético sobre el cual el Consejo posiblemente no pueda tomar ninguna medida.

El presidente del cuerpo, embajador colombiano Francisco Posada de la Peña, miró más bien hacia el futuro al decir que el secretariado debe recobrar "la cumbre moral, honestidad sin mácula... que tuvo en otras épocas".

Sin embargo, el consejo debe abocarse a resolver una serie de problemas prácticos que se desprenden de la nueva situación.

Los expertos legales de la OEA deben informar al cuerpo de si al retornar sus salarios Orfila, en efecto, no cesó en sus funciones el primero de enero y, en consecuencia sobre la validez que pudieran tener los traslados, designaciones y otras medidas administrativas tomadas durante los últimos noventa días.

El consejo tiene poderes para revocar todos sus actos durante ese lapso pues la carta de la OEA le encarga la supervisión del funcionamiento del secretariado.

Orfila pudo haber evitado la situación retornando a la empresa de relaciones públicas los 77.000 dólares que le pagó en salarios mientras se desempeñaba como secretario general, pero escogió devolver el sueldo menor.

El secretariado de la OEA se encuentra en crisis desde noviembre pasado cuando Orfila renunció, tras un desgastador forcejeo con el consejo que resistía la expansión de sus atribuciones; una asamblea especial designó el mes pasado como su sucesor al embajador brasileño Joao Beana Soares.

El subsecretario general Valerie McComie, de Barbados, asumió interinamente el lunes, en un acto en el que Orfila se apartó de los procedimientos.

En otra ceremonia celebrada el lunes, el diplomático colombiano Francisco Posada de la Peña se hizo cargo de la presidencia del Consejo Permanente de la Organización, reemplazando a Baena Soares.

El siguiente es el texto abreviado de la carta enviada por Orfila, a la luz de la cual el Consejo Permanente del Organismo juzgará hoy la situación planteada por las actividades del ex funcionario:

"Después de haber anunciado mi renuncia el 14 de noviembre de 1983 tuvo el honor de reunirme con una comisión (de la asamblea general) a la que expresé con insistencia mi decisión de retirarme de la secretaría el 31 de diciembre.

"A pesar de que expliqué claramente que de permanecer en el cargo mas allá de ese fecha, se presentarian conflictos con motivo de compromisos que ya había adquirido, accedí a prolongar mi gestión hasta el 31 de marzo.

"Juzgue que mis planteos me permitirian, de buena fe, iniciar la organización de mis actividades privadas a partir del 1º de enero, y a percibir desde esa fecha, las remuneraciones correspondientes a dichas actividades.

AL VIOLADOR DE SU ESPOSA, LO CASTRO

MARACAIBO, Venezuela, 4 (DPA).— Tomando la justicia por la mano, un hombre cercenó los genitales, usando una cuerda de nylon al sujeto que momentos antes había violado a su esposa.

En realidad, según informó la policía de Maracaibo, ciudad del occidente venezolano, eso fue lo mejor que pudo pasarle al violador. De no haber sido por la rápida presencia de agentes policiales el antisocial habría muerto a palos y pedradas por los vecinos.

El suceso tuvo como protagonistas a tres delincuentes que penetraron en el domicilio de Jacinto Camacho, un trabajador de 24 años, casado y con una hija. Dos lograron escapar.

● **TREMENDO**

MONTEVIDEO, 4 (DPA).— Una mujer fue liberada tras pasar 13 meses en prisión por un doble homicido que no cometió. Su presunto cómplice también será liberado en las próximas horas luego de comprobarse su inocencia.

Alma Darling Di Agosto Corsino y Carlos Eduardo Matoso Duglio, debieron purgar parte de una condena que no les correspondía, al admitir delitos no cometidos por las torturas a que fueron sometidos.

REBELION INDIGENA EN BRASIL: PIDEN CABEZAS DE FUNCIONARIOS

BRASILIA, 4 (AP).— La policía rodeó la sede de la fundación India Federal por temor a una invasión del edificio por indígenas que exigen la destitución del presidente del organismo, Octavio Ferreira Lima, al que calificaron como "insensible a los problemas nativos".

Ferreira Lima pidió protección policial debido a que unos 300 indios, que se reunieron en Brasilia para formular su demanda, iban a invadir el edificio, dijo el vocero Nonato Cruz.

Los indígenas, con atuendos tribales, presentaron en el congreso su exigencia, que debía ser enviada hoy al presidente Joao Figueiredo. Uno de ellos es el cacique Xavante Mario Juruna, diputado federal por el partido opositor laborista democrático.

Juruna criticó al ministro del Interior Mario Andreazza, en cuya jurisdicción se encuentra la fundación India Federal, diciendo que "no tiene la valentía de defender a los indios. Es el responsable de la construcción de caminos, que están eliminando las reservas indias".

En la reserva Xingu, en la región central amazónica, más de 200 tribeños que usaban pintura de guerra, lanzas y palos bloquearon una carretera y exigieron la extensión de su territorio tribal.

La semana pasada, los indios Txukarramae capturaron un trasbordador fluvial y cerraron el principal camino de acceso a su territorio, al tiempo que tomaron como rehén al director de la reserva xingú, que es también un parque nacional. Los txukarramae y sus partidarios de otras tribus también exigieron la destitución de Ferreira Lima.

● **DESPUES DE LA SEQUIA**

SALVADOR, 4 (AFP).— Siete muertos, diez heridos y un millar de personas sin techo es el saldo provisional de un deslizamiento de tierra, provocado por lluvias torrenciales, ocurrido hoy en los suburbios de Salvador, en la región noreste de Brasil. Las lluvias, que se precipitaron durante las últimas 48 horas sobre Salvador, capital del estado de Bahía, provocaron el desmoronamiento de por lo menos 28 casas.

Después de más de cinco años de una implacable sequía que provocó el éxodo de millares de campesinos hacia el sur del país, desde hace un mes está lloviendo en una vasta región del noreste brasileño, en la que se incluye el estado de Bahía.

El cacique Xavante Juruna encabeza a sus bravos, durante la manifestación en Brasilia.

ONCE ASTRONAUTAS EN ORBITA

CABO CAÑAVERAL, 4 (AFP).— Para rescatar y reparar en órbita un satélite fuera de uso, Challenger despegará el viernes otra vez de su área de tiro aquí, en una de las mas ambiciosas misiones espaciales norteamericanas desde el primer vuelo del "Columbia" en torno a la Tierra, en abril de 1981.

Esta "Operación Reparación" será la undécima de un "camión del espacio" y la quinta de "Challenger" y permitirá el domingo a George Nelson, convertirse en el tercer hombre de la historia que "flotará" libremente en el cosmos sin estar unido a un navío espacial.

A semejanza de sus predecesores, los astronautas Bruce McCandless y Robert Stewart en febrero, Nelson será por unas horas un auténtico satélite humano de la Tierra.

La tripulación estará integrada por un comandante de a bordo de 46 años, Robert Crippen, un copiloto de 44, Francis Scobee, así como de George Nelson (33), Terry Hart (37) y James Van Hoften (39).

● **LOS SOVIETICOS**

MOSCU, 4 (AFP).— Los cosmonautas soviéticos Yuri Laychev y Guennadi Strekalov y su colega indio Rakesh Sharma, a bordo de la nave espacial Soyuz T-11, lanzada al espacio ayer martes, se preparan a realizar el contacto con el complejo espacial Saliut 7-Soyuz T-10

Durante la cuarta y quinta revolución del Soyuz T-11 en torno a la Tierra, los cosmonautas procedieron a una primera maniobra de aproximación al complejo orbital al que deben llegar.

Hoy, miércoles, la nave espacial había efectuado ya doce revoluciones en torno a la tierra.

El contacto con el complejo espacial, en el que se encuentran desde el 9 de febrero último los cosmonautas Leonid Kizim, Vladimir Soloviev y Oleg Atkov, está previsto para las 14.35 GMT.

DECISIVO TRIUNFO DE MONDALE SOBRE GARY HART

NUEVA YORK, 4 (AP).— Walter F. Mondale derrotó ampliamente al senador Gary Hart en las elecciones primarias (internas) del Partido Demócrata en el Estado de Nueva York ayer, con vistas a la candidatura a la presidencia de los Estados Unidos, y el reverendo Jesse Jackson se alzó con la abrumadora mayoría del voto negro, ocupando el tercer lugar, casi equiparado con el segundo de Hart.

Mondale, ex vicepresidente y compañero de fórmula de Jimmy Carter, logró el 45 por ciento de los votos emitidos; Hart el 27 por ciento y Jackson el 26 por ciento.

● **TRIUNFANTE**

Mondale se acreditó pues los sufragios eventuales de 133 delegados a la convención nacional del Partido Demócrata, Hart los de 72 y Jackson los de 47.

En total, hasta ahora, a consecuencia de otras elecciones primarias en otros estados, Mondale puede contar con los votos de 861,25 delegados; Hart con los de 512 y Jackson con los de 140,5. Se requieren los votos de 1.967 delegados para consagrar una candidatura presidencial.

GORDOS
PANTALONES, SACOS SPORT, AMBOS, CAMPERAS, SOBRETODOS, PERRAMUS, PILOTOS, PIJAMAS, PULLOVERS, ROPA INTERIOR, todos hasta el talle Nº 74.
CAMISAS, hasta el Nº 55
CHOMBAS, hasta el Nº 52
CINTURONES, hasta 1,60 mts.
SASTRERIA-BONETERIA
ESMERALDA 71

MOTOS
OKM
TOTALMENTE EN CUOTAS
Sin Adicionales
GILERA-KAWA
JUKI
Desde $a 800 x Mes
"EL CLASICO"
Av. Rivadavia 11706 1º Piso
½ c. Est. LINIERS

"Diego Volvió Antes de Tiempo"

La lesión de Diego Armando Maradona sigue dando mucho que hablar y está lejos de quedar sepultada por el olvido. A la polémica que suscitara el tratamiento que en su oportunidad le diera el doctor Rubén Darío Oliva al máximo astro, ahora surgieron las declaraciones realizadas por el doctor Eduardo Ciarrochi que no hacen más que seguir manteniendo el tema sobre el tapete.

Ciarrochi es uno de los integrantes del Departamento Médico de la Asociación del Fútbol Argentino (AFA) y al referirse a la lesión que había sufrido el talentoso volante argentino expresó: **"Maradona se encuentra lesionado en estos momentos, porque el doctor Oliva le aconsejó que volviera a jugar antes de lo que correspondía".**

Como es de público conocimiento, ya que la noticia ha recorrido el mundo, el astro del Barcelona no se encuentra en condiciones de jugar porque adolece de una lesión ciática. Esta fue la expresión médica que dio el ex doctor de los seleccionados, Rubén Oliva.

Entre algunos de los cuestionamientos que el doctor Eduardo Ciarrochi hizo con referencia a su colega, extractamos el siguiente: **"Se le dio una importancia relativa a una lesión que es muy importante para la futura condición física de quien la sufrió. Porque si el caso no se trata en la forma que debiera, el problema termina repercutiendo en el andar, en la rodilla y también en la cadera. Lo que le sucede ahora a Maradona era algo que se podía prever, cuando regresó tan rápido a los campos de juego. Por más recuperación que tenga su organismo...".**

El mismo médico continuó: **"Es fácil diagnosticar ahora ciática, pero habría que escarbar un poco en el asunto para saltar a la verdad. Lo real es que cuando se camina mal apoyado, como le debe haber pasado a Maradona se termina desembocando en una lumbalgia que es lo que lo vuelve a marginar del fútbol al jugador".**

El doctor Eduardo Ciarrochi hace cuatro meses que integra el plantel de médicos de la AFA. El mismo concluyó su locución diciendo: **"Como conozco al cirujano que lo operó, que es uno de los mejores que tiene España en este momento, opino que el proceso posterior a la operación no fue el indicado. Cualquier médico que estuviera empapado en el asunto debe haber coincidido en que Maradona debió esperar un tiempo más para reaparecer".**

A las palabras del doctor Ciarrochi se agregan las versiones que aseguran el áspero diálogo que mantuvieron dirigentes del Barcelona con Oliva, en el que los catalanes trataron en duros términos al facultativo argentino.

AHORA PEGA KIPER

Le Contesta a Santilli por las Acusaciones que le Hizo

Era lógico que la réplica no se hiciese esperar. Máxime luego que el actual presidente de River, Hugo Santilli, vertiera graves cargos contra el ex tesorero de la entidad de Núñez, Jorge Kiper, cargo que desempeñó durante la gestión del ex presidente Rafal Aragón Cabrera.

En la actualidad, Kiper preside la Agrupación Dale River y en relación a dura censura que le profiriera Santilli, emitió su defensa en este alegato:

"Me extraña que el presidente se sienta molesto porque yo le haya indicado errores sobre una conducción que es unipersonal, cuando por lo que dicen los estatutos de River, no se debería regir por el presidente, sino por la comisión directiva. Incluso falta a la verdad cuando él dice estar extrañado por haber encontrado al club en malas condiciones. Primeramente que él como viejo dirigente del club, sabía en las condiciones en que se encontraba la entidad, que son difíciles pero no tan graves como él las quiere hacer aparecer.

Además le recuerdo que él muchas veces me elogió. La prueba está dada que antes de los comicios, me invitó a integrar su frente político, cosa que rechacé. Esto ratificaría que no soy tan mal dirigente como él me quiere hacer aparecer.

Sin ir más lejos voy a hacer referencia a un episodio que se dio el otro día y que responde a una cuestión de sensibilidad, porque el club quiso jubilar a tres viejos empleados, entre ellos al señor Di Vietro, y el presidente no lo quiso tratar en reunión de comisión directiva, y sí en una celebrada en su despacho particular. Yo le cuestioné esa acción y me contestó: Lo que ocurre es que usted ahora es opositor. A esto le respondió: Lo que sucede es que usted ahora es oficialista.

Y esta contestación creo que cabe, porque la obligación de él es ser presidente de River y tratar de integrar a todas las fracciones. A pesar de no ofrecerme ningún cargo ni a mi agrupación tampoco, contribuyó a tratar de mejorar el nivel del club, atendiendo a los reclamos de los socios, por los desmesurados aumentos de cuotas que se introdujeron en los últimos meses".

● BICA EXCLUIDO

Llamó poderosamente la atención que en la delegación riverplatense que ayer partiera rumbo a Córdoba, donde esta noche enfrentará a Instituto, por los octavos de final del Nacional, no integrara la misma, el puntero uruguayo, Alberto Bica.

Consultado el mencionado jugador sobre esta determinación, mencionó que lo tomó de sorpresa, puesto que no tiene problemas con el técnico Luis Cubilla. **"El tendrá sus razones para no incluirme en el equipo"**, terminó diciendo Bica.

Rinaldi se "Quemó"

Jorge Rinaldi, delantero de San Lorenzo de Almagro, no viajó a Córdoba con su equipo como consecuencia de una lesión que viene sobrellevando en su nervio ciático y que lo alejó de la primera división.

El jugador que ya el domingo pasado no integrara el primer equipo ante Rosario Central, está sometiéndose a un tratamiento de calor en la zona lumbar, con el cual se piensa superar el mal trance.

En la víspera y luego de someterse a una sesión sufrió el agravante de una quemadura producida por la lámpara de infrarrojo. Sin embargo se hizo presente en la mañana de ayer en la ciudad deportiva de San Lorenzo para probar su estado y determinar su inclusión

Finalizado el mismo, Rinaldi fue sometido a un estudio por el cuerpo médico comprobando que si bien el cuadro va mejorando ostensiblmente, aun siente molestias ante el esfuerzo, con lo que se determinó preservarlo y no agravar aún más la lesión.

En cuanto al aspecto económico, los directivos santos no han llegado a un acuerdo con los jugadores Rinaldi, Cousillas y Perazzo para la renovación de los contratos del presente período.

Inician Sumario

A consecuencia de ciertas irregularidades surgidas en la regional litoral de la Empresa Nacional de Telecomunicaciones (ENTEL) que le ocasionaron la no salida al aire de las transmisiones de fútbol de Radio Buenos Aires (ex del Pueblo), el administrador general de la empresa decidió iniciar un sumario administrativo a fin de determinar las causas.

El relator Miguel Angel De Renzis, no pudo salir al aire durante los encuentros disputados en Rosario por Argentino de esa localidad y Racing y Newell's - Boca los días 24 y 25 del pasado mes de marzo.

El administrador de ENTEL aclaró que se destacó personal de la gerencia de control de la administración central para que realice las pertinentes averiguaciones

En aquel momento, y ante la negativa de poder realizar una conexión con Buenos Aires, De Renzis llevó a cabo una conferencia de prensa en la que denunció el sabotaje por parte del personal de la filial de ENTEL agregando que debió afrontar amenazas sobre los problemas técnicos en el futuro si daba a conocer esos inconvenientes".

VA A PELEAR A MUERTE

RIO DE JANEIRO, 4 (Télam y NA).— Después de la reunión cumbre que se encuentra manteniendo en esta ciudad con los máximos dirigentes del fútbol mundial y sudamericano esencialmente, Julio Humberto Grondona volará hacia Buenos Aires. De acuerdo a lo programado el presidente de la Asociación del Fútbol Argentino (AFA) tiene pensado retornar a su país a las 23.40 y mañana mismo presidir la reunión del Comité Ejecutivo de la federación de la que es titular.

Grondona fue invitado expresamente por el presidente de la Federación Internacional de Fútbol Asociado (FIFA), Joao Havelange que además citó al uruguayo Eduardo Rocca Couture y al peruano Teófilo Salinas, que es el presidente de la Confederación Sudamericana de Fútbol.

El cónclave auspiciado por el brasileño tuvo por objeto tratar en profundidad el tema de la elección que se realizará próximamente, para ocupar el cargo de la FIFA que dejara vacante el alejamiento del vicealmirante argentino, Carlos Alberto Lacoste.

De acuerdo a los elementos con que se contaban antes de ingresar a la reunión que se está desarrollando en estos momentos, Julio Humberto Grondona no tendría ningún tipo de empacho en salir a buscar votos de asociaciones hermanas de Sudamérica, si su postulación a la vicepresidencia de la FIFA corriese peligro.

Según lo manifestado por el dirigente argentino: **"La AFA no está dispuesta a renunciar a la posibilidad de tener un hombre en la vicepresidencia de la FIFA. Ya nos han pedido que resignemos nuestra posición para posibilitar la asunción de Rocca Couture, pero no estamos dispuestos a tranzar. En el último de los casos se deberá llegar a una votación que será resuelta dentro de unos días en Santiago de Chile".**

Además, el mismo Grondona también expresó en su momento: **"Vengo para dejar en claro que nuestra posición no tendrá en cuenta puntos intermedios. O llegamos a la vicepresidencia o nos dejan afuera, pero no negociaremos ni aceptaremos trueque o canje por otro puesto dentro de la FIFA".**

Por su parte, el presidente de la FIFA, Joao Havelange ya dejó de manifiesto cuál es su óptica, respecto a las opciones que se presentan.

El brasileño hizo público oportunamente: "El uruguayo Rocca Couture es por quien me inclino. Primero como presidente de la FIFA, y después como amigo de él".

En caso que la reunión que se estaba llevando a cabo hoy, no fuera definitoria de quién puede ocupar la vicepresidencia por Sudamérica del máximo organismo del fútbol mundial, la decisión final será derivada para próximo congreso de la CSF. Dicho acontecimiento está programado para el 29 y el 30 de abril entrante y tendrá como sede de reunión a Santiago de Chile.

Cabe acotar, que en dicho congreso decidirán si la vicepresidencia será de Grondona o Rocca Couture, las 10 asociaciones nacionales afiliadas del fútbol sudamericano. Es por eso que el dirigente argentino hizo hincapié en que no tendría ningún tipo de inconvenientes en salir a buscar votos, llegando el caso que su elección corriese peligro.

TV: Santa Fe o Rosario

Dos partidos del interior correspondientes al campeonato oficial cuentan con las mayores posibilidades de ser vistos por el público porteño, en las emisiones dominguerras en directo que pone al aire Argentina Televisora Color.

Los mismos serían Unión de Santa Fe y Atlanta y el restante Newell's Old Boys - Huracán. En el primero de ellos, se enfrentarían dos ganadores de la primera fecha, Unión lo hizo ante Vélez en el fortín de Villa Crespo y Atlanta superó a Newell's precisamente del otro gran candidato en el que incluye al Globito de Huracán que también viene de vencer al siempre peligroso Racing de Córdoba en su estadio de Parque de los Patricios.

El encuentro entre Newell's O. Boys y Huracán tentó a las autoridades del canal de Palermo, pero no contarían con el total beneplácito de los directivos de AFA quienes esperan para esta noche la propuesta formal de la televisora para determinar, cuál de los dos encuentros será visto en directo el domingo a partir de las 20 horas.

● UN MENDOCINO

MENDOZA, 4 (De nuestro corresponsal).— Un hombre de apellido Pruletti, empleado del Poder Judicial de esta ciudad es uno de los tres afortunados ganadores del PRODE y que recibirá la suma de $a 7.872.083,46.

El flamante ganador jugó su tarjeta en la agencia de la calle Pedro Molina 265 y si bien en un principio pretendió mantenerse en el anonimato, ahora fue visto en la agencia a su cuñada constatando la efectividad de su tarjeta. En ese momento, el empleado judicial aseguró que en los próximos días se presentará en el Banco de Previsión Social para hacer efectivo el suculento premio.

Un Pedido Bien Avalado

CORDOBA, 4 (De nuestro corresponsal).— El club Estudiantes de Río Cuarto solicitó a la Asociación Cordobesa de Fútbol (ACF) su inscripción en el campeonato oficial 1984, por considerar que su actual nivel institucional le permite afrontar con solvencia la competencia con los mejores equipos provinciales.

Estudiantes, que jugó con poco éxito deportivo pero singular suceso económico los dos últimos torneos nacionales de la AFA, se ha desempeñado hasta aquí en los certámenes de la Liga de Fútbol de Río Cuarto.

El presidente Roberto Birri sostuvo que su club ha sido **"abanderado del fútbol del interior"** en los dos últimos años, al fundamentar el petitorio, conocido aquí después de que la asociación resolviera en forma favorable sobre un pedido similar de Alumni, de Villa María.

"Creemos que nosotros tenemos los suficientes méritos como para que también se nos dé la oportunidad", sostuvo Birri, que anunció al mismo tiempo que estará presente para reforzar la postura, en el sorteo del campeonato oficial 1984 de la Asociación.

La solicitud fue formulada en momentos en que la Asociación ha aprobado un proyecto de reestructuración de todos sus campeonatos que propone para 1985 la categorización del fútbol provincial.

Una categoría, denominada superior, agruparía a todos los clubes que actualmente disputan los torneos oficiales capitalinos y a otros poderosos de plazas fuertes del interior provincial, en tanto existirían también las categorías A, B y "aficionados".

La Asociación explicó que una de las novedades del sistema será que cada club se inscribirá voluntariamente en la categoría que crea.

VISITAS PELIGROSA

Los dos Pegaron el Faltazo

Imprevistamente ni **Ricardo Gareca** ni **Roberto Pasucci**, ambos expulsados el domingo frente a Estudiantes de La Plata, no se presentaron a declarar en el Tribunal de Disciplina de la Asociación del Fútbol Argentino.

El primero de ellos por lo menos tuvo la deferencia de comunicarse telefónicamente con la gente de AFA e informar que por razones particulares se veía impedido de concurrir a prestar la declaración de práctica en estos casos, pero del temperamental volante nada se supo, ya que no dio señales de vida por la casa mayor del fútbol.

Como se recordará los dos fueron expulsados por el árbitro **Abel Gnecco** en ocasión del cotejo jugado en la ciudad de las Daiagonales. A Pasucci lo echó por protestar airadamente uno de sus fallos y al rubio centrodelantero de la Selección Nacional por sacarle de la mano de un manotazo la tarjeta roja que le estaba mostrando a su compañero.

Sin dudas se espera que sea muy duro el Tribunal especialmente con Gareca, para quien se asegura que podría caberle una suspensión de hasta 8 encuentros, aunque algunos deslizaron ayer en dependencias afistas que si no fueron convincentes las excusas de Gareca podría caberle una sanción mayor por no presentarse a declarar. Sin embargo todavía no se puede ser tan categórico a este respecto, pues cuando llamó pidió que lo esperaran hasta las últimas horas de la tarde de hoy para llevar a cabo con el formulismo reglamentario.

CUMPLIERON: con las sanciones impuestas por el Tribunal Afista estos jugadores: en **Primera "B"**: Julio Correas (Sarmiento), Martín Urán (Racing), Adolfo Novoa (Español), Raúl Marchi (Gimnasia) Juan Carlos Santillán (Tigre) y Jorge Benítez (Armenio). **Primera "C"**: Nicolás Hel (Barracas), Abel Pelozo (Berazategui), Sixto Villareal (Defensores Unidos), Enrique Ronci (Excursionistas), Carlos Honorio (Lamadrid) y Luis Núñez (San Martín). **Primera "D"**: Mario Zarza (Fénix), y Javier Trinidad (Yupanqui).

• Nacional: San Lorenzo y River en Córdoba, Rojo

Con seis encuentros continuará esta noche la primera fecha de los octavos de final del Campeonato Nacional. La misma que se juega desglosada ya que comenzó anoche con el triunfo del Belgrano ante Atlético Tucumán y culminará mañana.

La programación del campeonato, establece para esta fase partidos de ida y vuelta, cuyo vencedor pasará a la tercera parte —cuartos de final— de la que participarán solo ocho equipos, la mitad de los que aun quedan en competencia.

El mayor interés se centra en Córdoba, donde a pocos kilómetros de distancia se presentarán **River** y **San Lorenzo**, dos de los candidatos a la coronación final. También será motivo de interés lo que ocurrira en Rosario, donde Central se medirá con Independiente.

Instituto en su cancha recibirá a River por el **Grupo 4**, en un encuentro que ha despertado una lógica expectativa. Es que el equipo que conduce el uruguayo Luis Cubilla, sin haber logrado alcanzar un funcionamiento colectivo satisfactorio durante la anterior etapa, ganó el Grupo "D", proyectandolo hasta esta instancia con tantas dudas como posibilidades.

Instituto que está pasando por uno de los mejores momentos que conoció en las últimas temporadas, llega a esta instancia luego de ocupar la segunda colocación en puntos con Platense, clasificándose por mejor diferencia del gol. Por supuesto, que se verá fortalecido por su condición de local y seguramente aprovechará la oportunidad, fundamentalmente cuando frente a sí tenga a un rival de las irregularidades que presenta **River**, especialmente en su última línea.

En otro importante encuentro rán también en La Docta, Racing zo. Si bien, los locales no pudieron las últimas temporadas tuvo que ra conseguir su pase a esta ro equipo que dirige Pedro Marp nivel de juego y seguramente para afrontar este compromiso

Por su parte, San Lorenzo, e brados a brindar buenos espe su disposición permanente a ju gando en pos de la victoria. De para que salga un interesante las 20 horas en el estadio Có

En Rosario, por el **Grupo** Independiente, en otro de los che. Independiente para esta todos sus titulares, reservados cias finales del Nacional y a la

Central que consiguió una segunda ronda, obtuvo luego do con San Lorenzo, el domingo nato de primera división.

En La Plata, y por el **Grupo** promiso difícil, porque tras que des de la Copa Libertadores, colocados en este campeonato

Boca Quiere al Potrillo

En pocas horas el potrillo puede caer en el lazo "xeneize". Así lo indican las gestiones que está realizando en Montevideo el dirigente de Boca, Rafael Masri, con el goleador uruguayo del club Peñarol, Fernando "Potrillo" Morena.

El presidente de la entidad de La Ribera, Domingo Corigliano, expresó que **"el pase podría realizarse a préstamo por un año, pero existen trabas que surgen del convenio que firmó el jugador con su club. Tengo entendido que no podría negociar su pase al exterior hasta el año próximo. Por esa razón, para arreglar todo, viajó Masri".**

La intención de los dirigentes de Boca es negociar esa cláusula que impide la salida de Morena y obtener el pase por éste.

Por otra parte, Corigliano explicó: **"Mantuvimos varias convesaciones telefónicas con Morena y él nos manifestó que está dispuesto a venir al club, que tiene muchas ganas de vestir la azul y oro".**

Por otra parte existe el tema del dinero y aunque Peñarol estaría dispuesto a pagarle 260.000 pesos uruguayos, el goleador no aceptaría integrar ningún equipo uruguayo por menos de 7.000 dólares, es decir unos 360.000 de la moneda de su país. Además se sabe que Morena es un enamorado del fútbol argentino y que resignaría parte del dinero por venir a Boca.

En tanto aquí se estima que ganaría igual que los mejores pagos del plantel, algo así como 3.500 dólares y cobraría premios dobles como Gatti, Gareca y Ruggeri.

La primera intensión de los boquenses es traerlo a préstamo por unos años y eso aparece muy factible, pero la segunda, es retenerlo para la próxima temporada. Morena tiene 32 años y viene de una grave lesión, a raíz de lo cual el presidente Corigliano expresó que previamente se había solicitado un informe completo a los médicos de Peñarol para conocer el estado del jugador. **"El informe indica que Morena se a repuesto totalmente de la doble fractura y que su estado físico es muy bueno".**

• FELIZ CUMPLEAÑOS

En ocasión de los festejos que realizó ayer el club Boca Juniors por su 79 aniversario, el presidente Domingo Corigliano expresó: **"Quienes hoy nos encontramos dirigiendo los destinos de Boca, a tan solo tres meses de haber asumido las funciones, comprometemos nuestro esfuerzos como una forma de honrar la memoria de aquel grupo de muchachos que con sus sueños nos legaron tanta gloria deportiva, y lograr que el club vuelva a ocupar el sitio que por méritos propios nunca debió ceder".**

CUIDADO QUE A

Aunque los incidentes en las canchas de fútbol no se detienen y cada vez son más graves los daños, los inadaptados que lo causan recobran, casi sistemáticamente, la libertad tras algunas horas de detención. Así ocurrió ayer con los vándalos de la barra del club Tigre, que entre otros delitos agredieron a nuestro compañero José Luis Vicente; y con las de Racing, que destrozaron negocios en Rosario tras el partido con Argentino.

El juez en lo Penal Rolando Juan Schamalieff aclaró que la liberación de dos personas sindicadas como integrantes de la "barra brava" del club Tigre fue **"una medida provisoria"**, y afirmó que la caus sigue siendo investigada por la Policía de la Provincia de Buenos Aires.

Además, Schamalieff reveló que **"dentro de 15 ó 20 días"**, citará al periodista José Luis Vicente, de nuestro diario —golpeado por simpatizantes de Tigre—, para que haga un reconocimiento de esos sujetos.

Schamalieff, que tiene a su cargo el Juzgado Número 6, Secretaría 11 de San Isidro, liberó por **"falta de méritos y excarcelación bajo caución"** a **Jorge Alberto Da Costa** y **Armando Alberto Ale**, respectivamente, quienes son sindicatos por las autoridades policiales como integrantes de la barra apodada **"Los Toritos"** que entre otros delitos mayores, habría golpeado José Luis Vicente.

La barra "Los Torito mayoría por simpatizan verdadera ferocidad y sa del Gran Buenos Aires hurtos, violaciones de d nazas y lesiones a un n personas.

El magistrado aclaró ciales siguen investigan bertad de Da Costa y A **mente hasta que tengan rios y los reconocimie damnificados".**

"Hasta ahora —prosig categóricos contra esta la sospecha que pueden en cuestión".

El juez dijo que en los dos serán sometidos a d mientos por parte de los **"la causa se encuentra**

• COSAS DE DIRIGEN

ROSARIO, 4 (De nuestro los simpatizantes de Rac

BELGRANO MATO A

FRASES SUELTAS

Victorio Cocco: "Este triunfo es importante, porque nos dá la tranquilidad para viajar a Tucumán y poder conseguir en el partido del miércoles próximo la clasificación. El equipo me conformó, porque enfrente tuvo un serio rival. Haber logrado el gol a los pocos minutos nos favoreció y nos permitió elaborar nuestro juego".

Carlos Guerini: "Creo que la gente se fue conforme con el espectáculo. Belgrano está a un paso de lograr la clasificación y lo puede decir con fundamento, porque allá cuidaremos la diferencia que nos dán estos dos goles. ¡Ojo! Esto no quiere decir que no atacaremos. Al contario, aprovecharemos el contragolpe y la desesperación de ellos".

Miguel Piazza: No jugamos bien, es cierto, pero estoy convencido que en Tucumán mejoraremos notablemente. Todavía tenemos chance para clasificarnos.

CORDOBA, 4 (De nuestro corresponsal).— **"Preparados... apunten... fuego". Con esta fórmula Belgrano aniquiló las tibias pretensiones que por el partido de ida de los octavos de final del Nacional, había traído Atlético de Tucumán. Los cordobeses se valieron de un tiro libre magistralmente ejecutado por Guerini y de un penal concretado por Mazo para dar un importante paso hacia la otra instancia del certamen. Belgrano no necesitó sacar a relucir demasiados argumentos para superar a su rival que no tardó en resignarse a suerte perdedora. El final dijo 2 - 0 para los cordobeses, y ahora habrá que esperar la revancha**

Todavía no se terminaba de acomodar el público en sus respectivos lugares cuando Guerini puso en ventaja a Belgrano. Un error de sincronización de la defensa tucumana hizo que Comelles fuera cruzado con infracción. La posición del tiro casi imponía la ejecución de Guerini, que con magnífico zurdazo desnivelaba el partido.

Atlético sintió el golpe y no logró reponerse de la madrugada cordobesa. Gáspari no solo era factor fundamental para recuperar la pelota, sino que cuando la conseguía le daba buen destino al juego. A su sombra crecieron las actuaciones de Batalla y Guerini, que tuvieron encuentros que comenzaron a justificar la diferencia. Salomón se fue haciendo protagonista permanente de la escena, y fue llamado a actuar en varias oportunidades. Porque no solo era inquietado por los delanteros de Belgrano, sino también por la media distancia que pudiera significar el potente disparo de Mazo.

El dominio volvió a dar sus frutos. Los cordobeses se pusieron otro gol arriba. En esta oportunidad el que se equivocó fue Salomón, que en una pelota larga que a Guerini se le iba, lo bajó dentro del área. Mazo desde los 12 pasos hizo el resto, y el partido prácticamente quedaba asegurado.

Atlético no reaccionaba y Belgrano decidió no arriesgar más, porque con lo que tenía estaba satisfecho. Fue cuando Guerini abandonó la punta para convertirse en el cuarto volante que ayudó a que el local reteniese la pelota. Los tucumanos solo mostraban como solitarios exponentes de su fútbol a Pedrazza que empujaba sin compañía, y Beartez que terminaba sucumbiendo frente a tantas piernas adversarias.

El reloj y la parsimonia que Belgrano le había inyectado al trámite se conviertieron en los peores enemigos de Atlético, que poco a poco fue bajando los brazos para entregarse resignado al celeste cordobés.

Ya vencido espiritualmente, el visitante le volvió a brindar la iniciativa a su oponente, que de la mano de Gáspari y Guerini fueron redondeando un partido que en cierta forma puede significar el pasaje a los cuartos de final del Campeonato Nacional. Porque Belgrano viajará a Tucumán con una diferencia de gol de "dos", que le será muy difícil al Atlético revertir. Al menos con los argumentos que puso sobre el terreno cordobés.

2 **BELGRANO:** Ramos; Comelles, Galván, Gaspari y Torletti; Catarini, Mazo y Lucudueña; Leiva (34m ST Blazón), Batalla (44m ST Baca) y Guerini. DT: Cocco.

0 **ATLETICO TUCUMAN:** Salomón; Rearte (ST Monteros), Diamante, Giménez y Ponce; Sosa, Clemente y Pedrazza; Reartez, Díaz (15m ST Heredia) e Ignacio. DT: Piazza.

Goles: 1-0, 5m (PT) Guerini (B). De tiro libre, oblicuo desde 25 metros, la pelota picó cerca del primer poste y descolocó al arquero.
2-0, 22m (PT) Mazo (B). De tiro penal.
Arbitro: Nitti (bien), con aplomo y autoridad manejó sin problema el partido.
Cancha: Estadio Córdoba.
Recaudación: No fue suministrada (30.000 personas).
EL SOBRESALIENTE: Jorge Gaspari: Fue quien apuntaló la mayoría de los ataques cordobeses y la salida clara del equipo. Además con su incansable trajinar fue el escollo más duro de los tucumanos. Siempre estuvo seguro.

El zurdazo de Ludueña no tra

No Falto

CORDOBA, 4 (De nues sal).— Belgrano sigue confi el equipo que concita la m de toda la ciudad. Ayer atr sonas a pesar de ser un día más hay que tener en cuen ciones climáticas no fueron

S DE TRES GRANDES

s en Rosario; Pinchas, Verdes y Olimpo en Casa

ro por el **Grupo 2**, se enfrenta-
ng de esa ciudad y **San Loren-**
ron reeditar las actuaciones de
ue luchar denodadamente pa-
nda, postergando a Unión. El
chetta aún no logró un buen
deberá mejorar notoriamente
o con posibilidades.
s uno de los equipos acostum-
táculos, por su afán atacante y
ugar sin especulaciones, arries-
tal manera, todo está previsto
partido. Este dará comienzo a
doba.
6, será el turno de **Central** e
duelos prometedores de la no-
portunidad, volverá a alistar a
en este momento a las instan-
a Copa Libertadores.
abajosa clasificación para esta
una igualdad, en intenso parti-
o último al iniciarse el campeo-
8, **Estudiantes** tendrá un com-
edar reducidas sus posibilida-
odos sus esfuerzos están ahora
o.

Para ello buscará la obtención de los dos puntos, ante **Talleres de Córdoba**, quien comenzó con una campaña como para tener en cuenta y llegó a la clasificación agónicamente, luego de quedar fuera de ella, Boca.

Bahía Blanca que esiste con sorpresa y alegría a la clasificación del muy modesto **Olimpo**, tendrá otra jornada de fiesta cuando su equipo enfrente en el partido de ida al otro representante rosarino, **Newell's**, por el **Grupo 1**.

La considerable baja sufrida por los "riojinegros" debido a que no puede contar con la presencia del goleador Víctor Ramos, quien está a punto de ser transferido, entona las chances de Olimpo, al menos para lograr un buen resultado que le permita llegar con alguna posibilidad al desquite a jugarse la semana próxima en Rosario. Este encuentro dará comienzo a las 20.30 horas.

Finalmente en el único encuentro a jugarse en la Capital Federal, **Ferro** se medirá con **Huracan**, por el **Grupo 5**.

Los "verdes" que se adjudicaron la Zona "E" de la etapa clasifictoria conforman un equipo sólido, sustentado en un profundo planteo tactico - estratégico, cuyos resultados se mantienen vigentes desde hace varias temporadas.

Huracán que se ha mostrado como un equipo irregular, tiene una buena oportunidad para levantar la puntería y consolidarse como el conjunto conocido por todos de buen manejo de la pelota. Aunque en la búsqueda del equilibrio, hay que reconocer que logró una clasificación merecida.

AQUI ESTAN, ESTOS SON

OLIMPO-NEWELL'S (A las 20.30)

OLIMPO: Abt; Basualdo, Casado, Diomedi y Cheiles; Suárez, Fredes y Mansilla; Sommi, Schmidt y Palacio. **Dt:** Grispo.
NEWELL's: Civarelli; Basualdo, Pautaso, Macat y Barbieri; Bianco, Martino y R. Zárate; Viglione, Ciraolo y Almirón. **DT:** Montes.
Cancha: Olimpo.
Arbitro: Abel Gnecco.

RACING (CBA.)-SAN LORENZO (A las 20)

RACING (Córdoba): Malavolta; Del Mul, Noriega, Coloccini y Quiñonez; Seronero, J. Maldonado y Gasparini; Cabral, Bravo u Ozán y Oyola. **DT:** Marchetta.
SAN LORENZO: Quiroga; Alul, Biain, Higuaín y Hrabina; Quinteros, Coudanes e Insúa; Amuchástegui, Perazzo y Navarro. **DT:** Veira.
Estadio: Córdoba.
Arbitro: Juan Carlos Demaro.

INSTITUTO-RIVER (A las 21)

INSTITUTO: C. Rodríguez; P. Sánchez, Brunetto, Nieto y M. Rodríguez; Benitez, Corti y Beltrán; R. Rodríguez, Rizzi y Márquez. **DT:** Cadars.
RIVER: Pumpido; Saporiti, De los Santos, Karabin y J. García; Francescoli, Gallego y Alfaro; H. Enrique, Villalba y Teglia. **DT:** Cubilla.
Cancha: Instituto.
Arbitro: Juan Carlos Loustau.

ESTUDIANTES-TALLERES (A las 21)

ESTUDIANTES: Islas; Malvarez, Issa, Agüero y Herrera; Ponce, Russo y Trobbiani; Gurrieri, Mendez y Fortunato. **DT:** Manera.
TALLERES: Comisso; Cafarena, Beccerica, Oviedo y Riquelme; A. Moreno, Seghetti y Hoyos; Tedini, Bevilacqua y Juárez. **DT:** Maschio.
Cancha: Estudiantes.
Arbitro: Raúl Marsiglia.

FERRO-HURACAN (A las 21)

FERRO: Basigalup; Agonil, Cúper, Marchesini y Garré; Arregui, Brandoni y Cañete; Crocco, Márcico y Noremberg. **DT:** Griguol.
HURACAN: Leyes; Cortez, Sánchez, Romero y O. Gizzi; Cabrera, Morresi y Martínez; C. García, Scalise y G. Carrizo. **DT:** Crosta. **Cancha:** Ferro.
Arbitro: Francisco Lamolina.

CENTRAL-INDEPENDIENTE (A las 21)

CENTRAL: Delmónico; Ghielmetti, Kuchen, A. Killer y Di Leo; Chazarreta, Sperandio y Chaparro; G. González, Taverna y Scalise. **DT.:** Pascuttini.
INDEPENDIENTE: Goyén; Clausen, Villaverde, Trossero y C. Enrique; Zimmermann, Marangoni y Bochini; Houseman, Merlini y Barberón. **DT:** Pastoriza.
Cancha: Central.
Arbitro: Ricardo Calabria.

ANDAN SUELTOS

do a nuestro compañero

os" está integrada en su
tes de Tigre y actuó con
lvajismo por la zona norte
, cometió diversos robos,
omicilio, matonismo ame-
úmero no determinado de

que las autoridades poli-
do los hechos y que la li-
le **"se efectuó provisoria-**
nos los elementos necesa-
entos efectuados por los

guió— no hubo resultados
s personas y solo tenemos
ser integrantes del grupo

próximos días los implica-
versas pruebas y reconoci-
damnificados y opinó que
aún en pañales".

NTES

stro corresponsal).— Todos
racing detenidos aquí por

realizar actos de violencia, abonaron la correspondiente fianza y recuperaron la libertad.

De acuerdo a lo informado por las fuentes policiales los 10 detenidos que aún no habían sido liberados durante esta semana, contaron con ayuda para pagar la fianza, gracias a la colecta realizada por sus compañeros de hinchada el sábado pasado en el estadio de Racing y en la que lamentablemente colaboraron algunos directivos, como el vicepresidente Ramón Vinagre.

Los voceros de las Comisarías 7ª y 8ª de la ciudad de Rosario, anunciaron la liberación de todos los detenidos puestos a disposición de la justicia, luego de ocasionar serios destrozos en un bar y tomarse a golpes de puño con sus ocupantes, una vez finalizado el encuentro entre Racing y Argentino de Rosario, hace 15 días.

Según las fuentes, aproximadamente 15 de los detenidos poseían antecedentes penales.

De acuerdo a lo informado en la Comisaría 7ª de Rosario recuperaron su libertad el lunes pasado por la tarde los simpatizantes Orellano, Rojo Reynoso, Musarra, Sofio y Argibay.

Según la información obtenida en la comisaría 8ª, fueron liberados allí en las últimas horas Juan Carlos Giacossa, Daniel Nuñez, Oscar Huanco y Rubén Cejas.

Rebelión en Caballito

Bacigalup, Cañete, Cuper, Garré y Arregui, cinco de los jugadores bases de Ferro Carril Oeste y que hasta la fecha no han renovado el contrato por no arribar a un acuerdo satistactorio con los directivos de Caballito, se apersonaron a Futbolistas Argentinos Agremiados para comunicar que firmarán por el 20 por ciento de aumento para quedar a fines de 1985 en libertad de acción.

Los jugadores que no son los únicos del plantel verdolaga en arreglar su situación contractual, han tomado la determinación de continuar jugando en la presente temporada tan solo por el veinte por ciento de incremento de su salario con tal de quedar a fines del año próximo en libertad de acción y negociar por su cuenta el pase.

A los mencionados, se suma en el inconveniente del contrato, Alberto Márcico quien aún mantiene contactos periódicos con los directivos a fin de arribar a un acuerdo satisfactorio. Las tratativas están adelantadas pese a las diferencias existentes aunque es intención del jugador no llegar a un definitivo acuerdo hasta tanto no lo hagan todos.

De todas formas ese tema quedará concluido totalmente el martes venidero cuando el centrodelantero se reúna con el arquitecto Etcheverry. De esa reunión dependerá si Márcico arregla por el 20% de aumento, como sus compañeros o se convierte en el jugador mejor pago del plantel.

Márcico ha dicho que los directivos le han prometido un plus especial por la no venta al América de Cáli, aunque según trascendidos, esta operación se llevaría a cabo en los próximos meses, una vez que finalice el campeonato nacional.

De no concretarse la operación, Márcico sería uno de los primeros jugadores integrantes de la Selección Nacional que emigraría del país por lo que la Asociación del Fútbol Argentino debería librar un permiso especial o de lo contrario, el jugador dar expresa comunicación de que renuncia a la nominación para integrar el plantel nacional de fútbol.

La postura de los directivos de Ferro, siempre han dado muestras de coordura administrativa asegurando sueldos que no constituyan un desfasaje administrativo. Sin embargo la seriedad puesta de manifiesto en sus operaciones contables, aseguran para algunos futbolistas, las mayores garantías con que cuenta el ambiente futbolístico local.

Las autoridades de Caballito, ofrecieron sumas que, según ellos están a la altura de los mejores clubes del nivel institucional pero con la garantía de poder sobrellevar un nivel de pagos que no interrumpa la legítima conducta que los caracteriza.

"TIROS"

aerá consecuencias pues el arquero Salomón detendrá el balón.

ó ni un Solo Hincha

stro correspon-
firmando que es
mayor atracción
rajo a 30.000 per-
a laborable. Ade-
ta que las condi-
n las ideales pues

el viento frío y por momentos la llovizna invitaba para quedarse en los hogares. Pero, Belgrano está cumpliendo una buena campaña y sus simpatizantes, que no están acostumbrados a verlo en un torneo de jerarquía nacional, no quisieron perderse esta presentación.

Bottari Habló Pero "Fuerte"

"¿A qué no saben por qué Marcelo Bottari fue al banco de suplentes frente a Racing de Córdoba?", dijo haciéndose el intrigante el "lambecalcetines" de **"mucha ceja poco pelo"**, quien extraña tanto al **"lobo feroz"** que siempre se dá una vueltita a saludarlo y de paso a hacerle notar las bondades como jefe. **"Parece ser que tuvo una conversación bastante subida de tono con el técnico Crosta después de la derrota contra River. Por eso en castigo fue suplente".**

Valdez Cruzó el Charco

La autoritaria voz de la **"Asesora tucumana"** retumbó en la redacción. **"Mister ¿cuántas veces te dije que no podés venir aquí sin hacer la comida, lavar los platos, preparar las nenas para ir al colegio y repasar los muebles?"**. Tímidamente, el **"Mister Enciclopedia"**, le contestó, **"Esperá un poquito "Bichi", lo que pasa es que quería contar que el puntero derecho Jorge Valdez, ex Lamadrid y Comunicaciones, fue cedido a préstamo por éste último club a Peñarol de Montevideo en 3.500 dólares. En caso de hacer uso de la opción los "mirasoles" deberán pagar 40.000 de la moneda norteamericana".**

Piensan en el Negocio

"Garrapata" andaba muy preocupado. Es que el avaro personaje buscaba conseguir algunos votos de confianza, pero se encontró con que la mayoría piensa que no puede ni representar una obra de teatro para deficientes mentales. Sin embargo el muy obstinado con tal de ganarse la confianza de todos nos dijo: **"Algunos dirigentes de Lanús ya están pensando en cambiar de cancha para el partido con Racing dentro de dos sábados. Es que piensan que si la 'Academia' logra ganarle a Sarmiento pueden obtener una muy buena recaudación si vAn a la cancha de Independiente".**

Cacho se Iría Para Paraguay

La **"Víbora santafesina"** está bastante preocupada. Es que su señora suele tener largas conversaciones con el **"Padre Campa"** a solas y que suelen extenderse hasta casi dos horas los días de semana. Cuando vuelve su esposa se muestra agotada. Por eso, para descargar tensiones nuestro bocina nos dijo: **"El futuro de Oscar Malbernat como técnico se orienta nuevamente hacia Paraguay. Ahora el que lo quiere es el club Nacional, que el año pasado jugara la Libertadores".**

Lo Separaron de su Esposa y se Puso "Blanco" de Ira

JOHANNESBURGO, Sudáfrica, 4 (Télam).— El entrenador peruano de fútbol **Augusto Palacios**, quien fuera contratado por el Witbank Black Arces, amenazó dejar el país a consecuencias de las leyes raciales con que se maneja y que le impiden vivir con su esposa blanca.

Palacios, acusó a las autoridades del país de impedir que puedan vivir en total libertad ya que no es posible que como yo soy de tes oscura y ella blanca tengamos que sobrellevar el hogar en forma separada.

Al parecer el club que lo contrató para dirigir el primer equipo, le consiguió dos hospedajes a varios kilómetros de distancia. Uno de ellos debe ser habitado por la esposa del director técnico, mientras que el restante es utilizado por el profesional.

Tal determinación se debe a que la hermosa mujer del director técnico por su color debe convivir en un barrio de gente blanca mientras que su marido, esta radicado en un lugar para gente de color y solo puede visitarla a horarios determinados que muchas veces se contraponen con los utilizados para la práctica deportiva.

Luego de varios meses de sobrellevar esta vida y cansado por las diferencias que existe en el matrimonio, Palacios se presentó a los directivos del club, para que gestionen oficialmente el permiso necesario para poder habitar bajo el mismo techo, puesto que de lo contrario, abandonará la conducción del equipo, uno de los más jerarquizado, para partir hacia algún país con mayores libertades constitucionales.

"Tanto yo como mi mujer ansiamos vivir juntos y pensamos que el dinero si bien es importante, en nuestro caso no nos ayuda demasiado. Pensamos que es mejor resignar nuestras pretensiones económicas a echar por tierra toda una serie de regocijos espirituales".

Las autoridades del club, lo han escuchado y prometieron elevar a las autoridades nacionales la excepción a las normas vigentes, intentando que se le de la categoría de turista sin residencia, a fin de que pueda desempeñarse normalmente en sus funciones en un marco de una vida similar a la concebida en su medio ambiente en el que ambos crecieron y se desarrollaron.

MACACOS ROMPIERON TODO

Hinchas de Botafogo Destruyeron Autos, Vidrieras y la Sede

RIO DE JANEIRO, 4 (Télam, AP, UPI, DPA).— Todavía no se acallaron los ecos de la muerte de un espectador en la Ciudad de Belem, cuando otra vez la noticia policial ocupó un espacio de las páginas deportivas. Es que los hinchas del Botafogo, uno de los clubes más populares de Brasil, destrozaron todo cuanto encontraron a su paso, incluidas dependencias de la entidad, luego que su equipo fuera eliminado del campeonato Nacional Brasileño de fútbol.

Ya dentro del estadio los "Torcedores" habían demostrado su disconformidad con la eliminación de su equipo, pero al ganar la calle, en las adyacencias del estadio, los enfervorizados hinchas arremetieron contra autos, vidrieras para posteriormente trasladarse a un anexo de la sede, donde prácticamente no quedó nada en pie.

Un grupo de alrededor de cientocincuenta simpatizantes, todos sumamente exaltados demostraron así su estado de ánimo.

Primero arremetieron contra los vehículos, ya sea los que circunstancialmente pasaban por el lugar, o con aquellos que estaban estacionados, destrozando desde los vidrios a la carrocería, sin que muchos de sus dueños pudieran hacer nada para impedirlos, ya que la superioridad numérica de los atacantes, quienes se impusieron por la fuerza, hicieron que hubiera varios lesionados y contusos.

Mientras eso ocurría por un lado, otro grupo se dedicaba a romper vidrieras de diversos negocios, robando en la mayoría de los casos los distintos artículos que se encontraban en exposición.

Antes que la policía pudiera intervenir para reprimir, los vándalos se dirigieron a uno de los anexos del Botafogo y atropellando a quien se le interpusiera a su paso, procedieron a romper, mesas, sillas, o lo que encontraron por delante.

● LOS LIBERARON

BELEM, 4 (Télam).— Los jugadores **Carlos Alberto Silva, "Batata"** y **Luis Carlos Da Silva, "Luisinho"**, fueron liberados por la policía de esta ciudad, aunque sin perjuicio de proseguir la causa que se les sigue por "homicidio culpuso" o "lesiones culposas". Ambos jugadores fueron detenidos luego del partido que su equipo, el Eberlandia, jugara con el Remo, acusados de haber dado muerte a golpes de puño y puntapiés a un hincha del local que entró en la cancha al finalizar el cotejo cero a cero y que le permitió a la visita pasar a la siguiente ronda del campeonato nacional brasileño. Todo se inició cuando el aficionado Emanuel Joaquín Da Silva, saltó al campo de juego con intenciones de agredir a algunos jugadores del equipo visitante. Estos reaccionaron, en especial los dos inculpados y comenzaron a castigar al beligerante espectador, quien cayó al suelo víctima de los golpes. Una vez trasladado a un centro asistencial, los médicos debieron trabajar mucho para tratar de reanimarlo de los golpes, pero cuando estaban en plena tarea recuperatoria, sobrevino un paro cardíaco que terminó con la vida de Da Silva.

La policía inmediatamente había detenido a los jugadores Luisinho y Batata quienes ahora recuperaron la libertad, aunque los pasos judiciales siguen su curso y pueden costarle incluso la prosecución de sus respectivas carreras, de acuerdo a la opinión de algunos abogados locales.

HIZO LA "MANGANETA"

RIO DE JANEIRO, 4 (AFP). Una nueva crisis estalló en el seno de la Confederación Brasileña de Fútbol (CBF), cuando un sector de la institución decidió desacatar el reglamento del campeonato nacional para favorecer al popular equipo del Corintians de San Pablo y desclasificar al Santa Cruz de Pernambuco.

Los dos equipos terminaron la segunda fase del certamen con el mismo número de puntos ganados —siete— pero el Santa Cruz, una de las fuerzas del fútbol del noreste brasileño, tenía mejor gol - average que el Corintians.

Sin embargo, el director de fútbol de la CBF, Dilson Guedes, decidió clasificar al equipo de San Pablo, desacatando el reglamento

Este señala que en caso de igualdad de puntos ganados entre dos o más clubes el equipo de mejor posición será designado en base al siguiente orden de prioridad:

Quien tenga el mayor numero de victorias; quien haya sido vencedor en el partido directo (entre los dos equipos empatados); quien haya conquistado el mejor saldo de goles (gol - average) o haya alcanzado el mayor número de goles a su favor.

Pero, este artículo del reglamento tiene un "párrafo único", que precisa que el resultado del partido directo solo será tomado en cuenta cuando haya empate entre dos clubes, despreciándose este criterio si terminan empatados más de dos equipos.

Como tres equipos terminaron la segunda fase de la competición con el mismo número de puntos ganados, allí estuvo el desacato.

Fue el Náutico quien obtuvo la primera colocación

El Pibe, en la Duda

BARCELONA, 4 (DPA).— El argentino Diego Armando Maradona volvería hoy a vestir la camiseta del Barcelona, tras su lesión, cuando por las semifinales de la Copa del Rey, su institución enfrente al modesto equipo de Las Palmas.

El encuentro se disputará en el estadio Nou Camps, y si bien el as argentino vuelve aunque no se sabe por cuántos minutos, lo cierto es que el equipo de Barcelona no contará con la presencia del germano Bernd Schuster.

La permanencia en el campo de juego de Maradona dependerá sobremanera del resultado aunque se sabe que es intención de la conducción técnica aspirar a reservarlo para el compromiso del sábado venidero cuando en un partido de la liga se deba enfrentar al Zaragoza.

La restante semifinal estará conformada por el Athletic de Bilbao y el Real Madrid a jugarse en el estadio Santiago Bernabeu.

Muchas han sido las críticas recibidas a lo largo del campeonato por el entrenador madrilista, el también argentino Alfredo Di Stéfano, como consecuencia del conservador y hasta temeroso planteo técnico con el que llevó al Real a la pérdida del título de la Liga. Simplemente por esto, es que se piensa que llevará a su equipo a un esquema más ofensivo donde contará con la participación de Juanito que será de la partida desde el primer silbato del árbitro. Una de las piezas que pueden constituirse en la carta de triunfo más válida está dada en el retorno del alemán Stielike.

Hace tres días los dos conjuntos se enfrentaron en un partido de Liga y culminó con el triunfo de los de Bilbao.

Lorenzo es Favorito

BOGOTA, 4 (DPA).— **Juan Carlos Lorenzo**, ex técnico de Boca Juniors, Racing, San Lorenzo y Vélez entre otros, se ha convertido en las últimas horas en el más firme candidato para ocupar la conducción del Club Independiente de Santa Fe.

El popular aunque controvertido "Toto" habría mantenido firmes conversaciones telefónicas con directivos del club colombiano en las cuales se habría acercado a las pretensiones de uno y otro a fin de hacerse cargo de la conducción del primer equipo ante el alejamiento del también argentino Américo Pérez.

Pérez renunció a su puesto el fin de semana pasado cuando el Club Independiente de Santa Fe cayó derrotado por uno a cero ante el Juniors de Barranquilla.

Todo indicaría que Lorenzo será el sucesor de Pérez aunque aún no se han interrumpido las negociaciones con el "Piojo" José Yudica, ex jugador del Deportivo Cali y con Juan Eulogio Urriolabeytía quien dirigió el mismo club durante la temporada 1983, de quienes se sabe la excelente adaptación al medio.

Sin embargo y pese a las gestiones desplegadas con los entrenadores argentinos durante las últimas horas, la figura de Juan Carlos Lorenzo emerge intempestivamente como la de mayor predicamento, a tal punto que su incorporación podría constituirse en la contratación más relevante del fútbol colombiano.

Los aficionados bogotanos están ansiosos de definir la situación del nuevo conductor, para continuar esperanzados en la recuperación del equipo que desde hace ya mucho tiempo no logra la adaptación necesaria

FIFA Echaría a los Yanquis

ZURICH, 4 (AFP).— El fútbol norteamericano podría quedar desligado de la Federación Internacional de Fútbol Asociado (FIFA), si sus estatutos y reglamentos no se adaptan a las disposiciones y regímenes que dispone el máximo organismo de dicho deporte, en el mundo.

Tal posibilidad fue puesta de manifiesto en un comunicado emitido por la FIFA, que intimó a la Federación Norteamericana (USSF) a que tratara de eliminar todas las irregularidades que se están dando en el medio estadounidense.

La enfática advertencia surgió esencialmente, por la polémica presencia en el equipo de Wichita Wings, del jugador danés Per Roentved. Como es bien sabido, la Federación Danesa de Fútbol le negó el correspondiente e indispensable certificado internacional de transferencia. Y sobre este hecho, la FIFA apoya sus argumentos para intimar a la USSF.

De acuerdo con lo que informa el referido comunicado, la federación norteamericana no ha podido hacer respetar el reglamento internacional en este caso, ni tampoco después del boicot pronunciado que ejecutó este órgano en su momento.

● INGLATERRA-IRLANDA

LONDRES, 4 (UPI).— El zaguero de Liverpool Alan Kennedy es el único jugador nuevo en el equipo nacional de Inglaterra convocado para el partido internacional que se jugará hoy en el estadio de Wembley contra Irlanda del Norte por el campeonato británico de fútbol.

El equipo anunciado muestra cinco cambios en relación con el conjunto que fue derrotado 2-0 por Francia el mes pasado en París, cuatro de los cambios se deben a lesiones: Mike Duxbury, Kenny Sansom, Brian Stein y Steve Williams están marginados por golpes, mientras que el delantero Paul Walsh fue excluido por el entrenador Bobby Robson.

El zaguero lateral Kennedy hará su debut internacional a los 29 años.

¡Pavada de Sanciones!

BRUSELAS, Bélgica, 4 (Télam).— La selección belga de fútbol, que se está preparando con vistas a las finales del campeonato Europeo de selecciones verá disminuido su potencial.

Es que la Federación local en las próximas horas dará a conocer el fallo por el cual seis de los integrantes de la escuadra nacional sufrirán penas de 3 a 7 años de suspensión por el escándalo del soborno, que influyeron en las apuestas. Los jugadores involucrados son, **Eric Gerets, Walter Meeuhs, Gerard Plessers, Joseph Baerde, Guy Vandersmissen Michel Preduhomme.**

Los Paraguas Juegan el 13

ASUNCION, 4 (AFP).— Los dirigentes de Olimpia y Sportivo Luqueño salieron al cruce de algunas versiones, y confirmaron que el partido entre ambos equipos por la Copa Libertadores se jugará el día 13 del corriente.

En principio se hablaba que ambos elencos lo harían el día 8, pero según señalaron ellos firmaron un acuerdo con los dirigentes de Independiente y Estudiantes antes de comenzar las eliminatorias que los obliga a enfrentarse el mismo día que lo hacen los elencos argentinos. De esa manera quedó totalmente descartada la posibilidad que se había mencionado y que había causado cierto malestar en las entidades rioplatenses.

● GANO SANTOS

BARRANQUILLA, Colombia, 4 (DPA, AFP).— El Santos de Brasil dio un importante paso para mantenerse con aspiraciones en la Copa Libertadores al derrotar a Junior de esta ciudad por tres a cero. Los cariocas impusieron desde el primer momento su mejor estilo de juego y a los seis minutos ya estaban en ventaja por intermedio de Toninho Carlos. Esta prematura conquista le permitió a la visita jugar con mucha tranquilidad y explotar las ventajas defensivas que le otorgaron los dueños de casa.

Los visitantes dominaron el partido a voluntad y definieron en el segundo tiempo cuando a los tres minutos Lino de penal logró el segundo gol y a los 36 Camargo marcó el tercero.

Con este resultado las posiciones quedaron así: Flamengo 5 puntos. América 3, Santos 2 y Junior 0. Mañana Santos enfrentará al América.

● EN PERU

LIMA, 4 (AP).— Finalmente los clubes venezolanos pudieron hacerse presentes en esta ciudad para jugar los partidos de ida frente a sus similares peruanos por la Libertadores.

Hoy se enfrentarán Portuguesa y Sporting Cristal.

QUEDO UNO

●Yunnis Sigue; Batata y Argüello, No

BARI, Italia, 4 (ANSA, AFP y UPI).— El Torneo Internacional de Tenis de Bari comenzó con dos sorpresas. En la primera ronda fueron eliminados los argentinos José Luis Clerc y Roberto Argüello, sindicados en los pronósticos, en especial el primero, como firmes candidatos para avanzar a las rondas decisivas del evento. Clerc cayó ante el alemán federal Andreas Maurer por 6-1 y 7-5, mientras que el español Juan Avendaño superó a Argüello por 7-5 y 6-1. Distinta fue la suerte corrida por el otro argentino que está participando en el campeonato, Francisco Yunnis, quien superó, por abandono, al joven francés Roger Vasselin. El certamen está dotado con 75.000 dólares en premios.

La máxima sorpresa fue la eliminación de Clerc, quien figura entre los primeros quince del mundo según la clasificación de la Asociación de Tenistas Profesionales.

Desde la misma iniciación del encuentro, el argentino se desempeñó erráticamente. Todas sus equivocaciones fueron bien aprovechadas por su rival, para adjudicarse el primer set con amplitud.

En el segundo set, Clerc elevó su rendimiento. Pero Maurer no se dejó sorprender, neutralizando todos los intentos del argentino para remontar el marcador. Así se llegó a una paridad en 5 games, consiguiendo la victoria el alemán tras quebrarle el saque a Clerc y ganar posteriormente el suyo. En Argüello sucedió lo mismo, pero al revés, pues el argentino tuvo un buen primer set y un mediocre segundo, que permitió la justa victoria de Avendaño.

Yunnis, por su parte, que venía de ganar una plaza en torneo tras haber tenido que intervenir en la clasificación, fue declarado vencedor de la joven esperanza francesa, Vasselin, quien debió abandonar el partido, a poco de iniciarse, por haberse lesionado.

● "NIÑO TERRIBLE"

HONG KONG, 4 (AP).— El temperamental estadounidense John McEnroe, quien volvió a justificar su seudónimo de "niño terrible del tenis" tras protagonizar un escándalo de proporciones, venció al checoslovaco Ivan Lendl por 6-3, 6-3, 6-7, 3-6 y 7-5 en un partido que se disputó en esta ciudad. En el quinto set, McEnroe llevaba una ventaja de 5-3, cuando se encolerizó por una decisión de un juez de línea.

inmediatamente discutió muy fuerte con el árbitro del encuentro, debiéndose suspender el cotejo por varios minutos, con el norteamericano cada vez más enojado. Lo convencieron para que siguiera jugando. Pero lo hizo muy nervioso, de forma tal que perdió su saque en el noveno game, retirándose seguidamente hasta alcanzar la victoria.

Pavada de Partido

Los jóvenes Horacio de La Peña y Martín Jaite, los tenistas más promocionados de los últimos meses, discreparon sobre el criterio en que afrontarán un "partido desafío", que los enfrentará aquí el domingo próximo.

Jaite dijo que lo tomará como **"un partido más"** de su exitosa campaña en 1983, pero De La Peña afirmó que para él **"será un duelo a muerte".**

Jaite, sexto en el ranking nacional 1984, ha derrotado a de La Peña, noveno, en las tres oportunidades en que se enfrentaron, todas en los últimos cinco meses.

Con su estilo atildado, lo venció en diciembre en la final del Cantegrill, en Punta del Este, repitió la victoria de la final del South Tennis Club y volvió a imponerse en el San Juan.

● VICTORIA DE ADRIANA

MIAMI BEACH, 4 (UPI).—La argentina **Adriana Villagrán** derrotó a la hawaiana **Betsy Nagelsen** por 5-7, 6-4 y 6-3 y avanzó a la segunda ronda del **Torneo Internacional de Tenis,** que se está jugando en el **Flamingo Park** de esta ciudad.

AUN FALTAN CUATRO

SAN JUAN, 4 (De nuestro corresponsal).— Social Club, Concepción y Unión Vecinal de San Juan y Andes y San Martín de Mendoza, se clasificaron para la ronda final del Campeonato Argentino de Hóckey sobre patines que se disputa en esta ciudad.

Durante la jornada social se aseguró la clasificación por la zona A, al derrotar a Rowing Club de Paraná por 16-3, mientras que también por este grupo Andes de Mendoza superó a Vélez Sársfield de Capital Federal por 6-4.

Por la Zona B, Concepción de San Juan avanzó a la ronda final luego de vencer por 15-0 a Florentino Ameghino de Villa María.

Por la Zona C, San Martín de Mendoza venció a Kimberley de Mar del Plata por 10-2 y Unión Vecinal Trinidad de San Juan se convirtió en finalista al derrotar a Banco Nación de Córdoba por 8-1.

Aún falta definir una plaza por la Zona B, donde aún tienen posibilidades Ciudad de Buenos Aires y Huracán de Tres Arroyos, aunque el favorito es el equipo porteño que hoy superó a su rival por 8-3.

El sexto equipo quedará definido luego de la ronda clasificatoria y mañana comenzará la ronda final, con el enfrentamiento de todos los equipos entre sí.

LLEVE SU TV COLOR
Ctdo. $a 22.000.-
Cómprelo en 48 Cuotas fijas de: $a 1.000.-
Int. a venc. 60% t/financ. $a 48.000.-
BUEN VIAJE 695 esq. 9 de Julio - MORON (2 c. Estac.)

TRES PRIMICIAS CONFIRMADAS

DOS DIVORCIOS Y UN CASAMIENTO

● SUSU PECORARO SEPARADA
● CARMEN BARBIERI EN LUNA DE MIEL
● MONICA GUTIERREZ NO HABLA, PERO ESTA SOLA

EL PROFESOR QUE CURA GRATIS; SUS PACIENTES LE AGRADECEN CON AVISOS EN DIARIOS

EN EXCLUSIVIDAD
GREGORIO DUPONT CONVIVE CON UNA PARIENTE DE MARTHA Mc CORMACK

CARTA DE LA HIJA DE GIACHINO AL DR. ALFONSIN
ESTRELLAS QUE PEOR SE VISTEN
LAS DRAMATICAS CONFESIONES DE SILVINA BULLRICH
EX DE CRUZ ROJA AHORA ES ACUSADOR
LOS YUYOS QUE PUEDEN SALVAR
PARA REJUVENECER, LA EMBRIOTERAPIA
COMO PREVENIR LA MENINGITIS
PALITO RECUERDA A DINO RAMOS

HOY en flash
LA REVISTA PARA LEER EN FAMILIA

Horror en dos Ruedas: Corredor Grave

GRONINGEN, Holanda, 3 (UPI y EFE).— El campeón nacional de motociclismo de Holanda en la categoría de los 500 cm3, Jack Middelburg, se encontraba en estado desesperante luego de uno de los peores accidentes de motocicletas en la historia de este país.

"Fue llevado al Hospital inconsciente y fue intervenido quirúrgicamente durante varias horas a fin de tratar de salvarlo", dijo un vocero de los organizadores de la carrera de 500 cm3 por el campeonato nacional.

La prueba, que era la primera en el nuevo circuito Tolbert de Groningen, fue cancelada inmediatamente después del espeluznante percance ocurrido el domingo último. Middelburg y Rob Punt estaban en la cabeza de los competidores, luchando rueda a rueda en la segunda vuelta, cuando sus motocicletas parecieron tocarse en una curva. La rueda trasera del vehículo de Middelburg se desprendió y el piloto que cayó violentamente a la pista, fue arrastrado por la máquina por casi 50 metros, quedando atravesado en el medio del pavimento y con los restos de la moto en llamas.

Otros motociclistas no pudieron frenar a tiempo ni esquivarlo y en cosa de segundos, sus moticicletas también se incendiaron, al igual que la de Middelburg. Boet Van Dulmen, John Schreuders y Peter Smeteers, también rodaron y todos quedaron lesionados en el suelo.

● **AL HOSPITAL**

De inmediato todos fueron trasladados al Hospital Universitario de Groningen y los facultativos que los atendieron, comprobaron que de los cuatro, el que en peores condiciones estaba era Middelburg, por lo que se decidió operarlo por un destacado grupo de neurocirujanos, en un intento desesperado por salvarle la vida.

La intervención quirúrgica fue un éxito desde el punto de vista médico, pero las condiciones del paciente son críticas, razón por la cual en este medio se teme por su vida. En cuanto a Boet Van Dulmen, John Schrauden y Peter Smeteers, luego de las primeras curaciones, se comunicó que sus vidas no corren peligro.

En cuanto a Rob Punt que protagonizó con Middelburg el principio del tremendo percance, milagrosamente solo recibió heridas leves. "Probablemente ha sido el peor accidente en la historia del motociclismo holandés", dijo un diario. Middelburg nació en 19[illegible] y comenzó su carrera en motociclismo en 1973. Ocupó el séptimo lugar en los campeonatos mundiales de 1979 y 1981. Ahora está librando la más grande batalla por su vida.

UN RALLY MUY DURO

Accidentes Espectaculares Están Enmarcando la Disputa de la Vuelta de la Manzana

SAN CARLOS DE BARILOCHE, 4 (De nuestro corresponsal).— Con el binomio integrado por Alejandro Moroni y Raúl Campagna, quienes con un Renault 18 se adjudicaron la etapa inicial del Rally "Vuelta de la Manzana" al frente, finalizará en esta ciudad el segundo parcial que se largó hoy desde San Martín de Los Andes, en Neuquén.

La segunda etapa se inició a las 9 y los participantes de las Clases 1, 2 y 3 del Turismo Rally, deberán cubrir 282,15 kilómetros totalmente por caminos sinuosos y de cornisa, con tres tramos de velocidad pura entre San Martín de Los Andes y Confluencia Traful; Confluencia Traful y Arroyo de Las Piedras y Villa La Angostura-Nahuel Huapi.

La dureza del Rally quedó evidenciada ya en la primera etapa, disputada entre Colonia Catriel y San Martín de Los Andes, en la cual muchos de los pilotos considerados favoritos, acusaron graves problemas mecánicos unos y protagonizaron accidentes otros.

Felizmente, hasta el momento no hay que lamentar desgracias personales, aunque algunos accidentes fueron espectaculares. El primer binomio que tuvo problemas fue el del gran favorito, Jorge Recalde-Jorge Del Burno, los que a poco de salir de Colonia Catriel, sufrieron la rotura de un pistón en el motor de Renualt 18. El auto pudo seguir la marcha en tres cilindros, pero se han retrasado considerablemente en el Rally.

Otros potenciales ganadores, como podrían serlo los tripulantes del segundo Renault 18 oficial, Ernesto Soto - Martín Christie, acusaron rotura del distribuidor y aunque a los tropezones arribaron al control de San Martín de Los Andes, lo hicieron fuera de término en el parque cerrado, por lo que automáticamente, quedaron excluidos de la carrera.

Lo de Veronessi-Silva, en otro Renault 18 fue muy peligroso, ya que perdieron una rueda delantera, pero pudieron reparar y siguieron en la lucha. También fue espectacular el vuelco que protagonizaron los locales Diego Fenoglio - Carlos González, quienes, siguiendo el infortunio de los Renault 18, volcaron dando varios tumbos, pero al resultar ilesos, volvieron a colocar el auto sobre sus cuatro ruedas y continuaron la porfía rumbo a Bariloche. Los tramos de velocidad pura, en la etapa inicial fueron para Veronessi - Silva el primero entre Colonia Catriel y Añelo con un recorrido de 188,230 Km que el Renault 18 cubrió en 1h09m59s. El segundo, entre PUento Compensador y Plaza Huincul lo ganaron Soto - Christie, con Renault 18 en 27m46s para recorrer 60,90 Km. El tercero se efectuó entre Zapala y Aluminé sobre 154,21 Km y nuevamente Soto - Christie se impusieron con 1h09m37s y el cuarto y último "prime" de la etapa inicial entre Aluminé y El Tropezón, a pesar de las dificultades en su auto, fue para Recalde - Del Bueno que emplearon para recorrer 100,35 Km, 51m39s.

Gran labor de Raies-Quiroz por los caminos montañosos.

A la salida de San Martín de Los Andes, para emprender la segunda etapa, las posiciones eran las siguientes: 1º) Moroni - Campagna (Renault 18), 3h44m32s; 2º) Raies - Quiroz (Renault 12), 3h55m34s; 3º) Veronessi - Silva (Renault 18), 3h56m01s; 4º) Stillo - Stillo (Renault 12), 3h58m26s; 5º) Celia - Oyola (Renault 12), 4h02m54s y 6º) Torras - Stella (Renault 12), 4h03m14s. En el momento de enviar este despacho, el Rally seguía disputándose con toda intensidad.

Urretavizcaya Está de Duelo

Una tremenda jugarreta del destino trocó en drama la alegría del joven piloto **Roberto Urretavizcaya**, que había logrado el segundo lugar en la competencia de la Fórmula Dos CODASUR disputada el domingo último en el autódromo "General San Martín" de Mendoza.

Luego de la carrera que ganó el campeón sudamericano Guillermo Maldonado, los equipos retornaban a la Capital y en su automóvil particular, lo hacía don **Roberto Julio Urretavizcaya**, padre de quien había alcanzado el segundo escalón del podio.

El viaje tenía punto final en **Chacabuco**, donde la familia **Urretavizcaya** tiene fijada su residencia. Por causas que se tratan de establecer, el auto que conducía el progenitor del "Vasco", volcó espectacularmente.

Por Algo les Dicen Piratas

Es evidente que algo no anda muy bien en el equipo que regentea Tim Stakes y en el cual milita el cordobés Víctor Rubén Rosso y con el cual el cordobés de Marcos Juares compite en la Fórmula Ford Británica con una máquina Reynard FS/84.

Hace varias carreras que Rosso viene defeccionado por problemas mecánicos y el domingo último viejas roturas recrudecieron en el circuito de Brands Hatch, donde se disputaron dos competencias: Una por el campeonato británico y la restante por el europeo. Ambas, naturalmente, correspondían a la Fórmula Ford 2000 cm3.

Rosso comenzó muy bien el año, logrando varios puestos puntables, pero en las últimas tres semanas, siempre tuvo problemas. La cosa se hace más sospechosa, si se tiene en cuenta que su compañero de equipo, el inglés Andy Wallace, que conduce un auto idéntico al de Rosso, no tiene mayores problemas en competencias, y encabeza las posiciones en el campeonato británico.

El domingo último en Brands Hatch, las dos carreras fueron ganadas por el brasileño Sandro Sala, mientras que Rosso no pudo siquiera finalizar una. Si en las próximas carreras los problemas mecánicos continúan, habrá que pensar que más que mala suerte, puede haber algo más.

● **TRIUNFO ANGLO-ALEMAN**

El equipo del británico Tom Wilkinshaw y el alemán occidental Hans Heyer, ganaron con un Jaguar de 12 cilindros los "500 kilómetros de Monza", primera carrera del campeonato de automóviles de Turismo.

Sacco Frente a un Yanqui

El campeón argentino y sudamericano welter juniors, Ubaldo Sacco enfrentará al norteamericano Johnny Bumphus por la corona mundial de la división el venidero julio o agosto, aseguró Juan Carlos Lectoure a su regreso al país luego del frustrado intento de Martillo Roldán por coronarse ecuménicamente entre los medianos.

El matchmaker del Luna Park aclaró que Bumphus debe exponer el cetro en compromisos ya contraídos con dos pugilistas y luego sí la pondrá en juego con el argentino, calculándose que el plazo del combate no se extenderá más allá de agosto del corriente año.

Mientras tanto Ubi se encuentra en un proceso de recuperación de la intervención quirúrgica sufrida en su mano derecha.

Lectoure informó que desde los Estados Unidos se comunicó telefónicmanete con Dan Duva apoderado del campeón, quien le aseguró que el argentino tendrá su oportunidad si Bumphus logra retener la corona.

● **GOMEZ POR LA PRIMERA**

SAN JUAN, Puerto Rico, 4 (UPI).— El flamante campeón pluma del Consejo Mundial de Boxeo, el puertorriqueño Wilfredo Gómez, comenzará dentro de tres semanas su preparación para enfrentar al segundo aspirante de la división, Azumah Nelson, de Ghana.

La pelea Gómez - Nelson se debe celebrar en el término de 90 días por órdenes del CMB, pero Muñoz Zayas predijo que pueden surgir problemas porque Gómez tiene una opción con el promotor Murad Muhammad, quien presentó la pelea del sábado en que el nuevo monarca destronó a su compatriota Juan Laporte, mientras que Nelson es representado por Don King.

● **NUEVA DE MCCROEY**

NUEVA YORK, 4 (AFP).— El norteamericano Milton McCroey, campeón mundial de los mediomedianos versión Consejo Mundial, pondrá en juego su título ante el campeón de Europa, el francés Gilles Elbilia, el domingo 15 de abril, probablemente en Detroit, anunció hoy una fuente fidedigna.

McCroey, un boxeador de Detroit, permanece invicto después de 23 combates, con 21 victorias y un empate, este último ante el galés Colin Jones.

Elbilia, por su parte, quien recientemente defendió con éxito su título europeo tras imponer su primera y única derrota al italiano Nino La Roca, posee un registro de 23 victorias y 1 derrotas.

Esta Piba Sabe Todo

CHAMPIGNY SUR MARNE, Francia, 4 (AFP y UPI).— La argentina **Claudia Amura** lidera la tabla provisional femenina del Campeonato Mundial Femenino de Ajedrez, para jugadoras menores de 16 años. Amura comparte el primer puesto con Henrietta Lagvilava (URSS), Lidiko Madl (Hungría), Marjana Maric (Yugoslavia), Madalina Strode (Rumania) y Sudery Wong (Malasia). Los resultados de las egunda ronda fueron éstos:

Hombres: Alexi Dreey, Unión Soviética, derrotó a Pascal Horn, Suiza; Yves Fafich, Siria, a Fragerjo Gerson, Hungría; Phillip Rossiter, Gran Bretaña, a Isvan Foldiphung, Francia; Jacek Gdanski, Polonia, a Azie Hartono, Indonesia.

Mujeres: Lidkio Madl, Hungría, a Johanna Strazalka, Polonia; Madelina Stroe, Rumania, a María Sarafoglou, Grecia; Mariana Maric, Yugoslavia, a Isabelle Kientzler, Francia; Caroline Hallett, Gran Bretaña, a Galina Doykova, Bulgaria; Maria Rohisson, Suecia, a Dalia Khalani, Dinamarca; Dorra Ben Youssef, Túnez, a Andrea Pérez, Colombia; Karine Ladner, Austria, a Michele Zursluh, Fráncia.

Tablas: Bettina Trabert, Alemania Occidental y Claudia Amura, Argentina; Linda Powell, Gran Bretaña y Martina Sproten, Bélgica.

Les da con un Fierro

La agencia Noticias Argentinas, a la cual CRONICA está abonada, envió un cable en el que hace saber que el recordman sudamericano de Decatlon, Tito Steiner, sostuvo que los dirigentes del atletismo nacional son **"mediocres e ineptos"**, dijo que al que se destaca le hacen la **"cama"**, y aseguró que la Argentina concurrirá a los juegos olímpicos de Los Angeles, Estados Unidos, **"a dar lástima"**.

"Parece que aquí es más importante la fecha o la ropa que usa el atleta que sus propias condiciones y por eso digo que hay a muchos que se destacan le hacen la cama", precisó Steiner, en declaraciones a Noticas Argentinas.

El atleta agregó que "en los Estados Unidos —donde permaneció radicado varios años— todo era distinto, había franqueza y organización todos los días y en todas las cosas, en cambio aquí uno choca diariamente con la ineptitud y la mediocridad de sus superiores".

Steiner participó en dos olimpíadas y tiene el record sudamericano de Decatlon con 8.383 puntos. Consideró "ridículas" las marcas que exige el comité olímpico argentino para esa especialidad como clasificatoria para los juegos.

Añadió que "es un disparate pedirlas (las marcas) antes del 10 de abril".

¿La Ovalada por TV?

Los presidentes de los clubes afiliados a la Unión Argentina de Rugby (UAR) resolverán esta noche si aprueban o no la televisación en directo de los partidos por el campeonato de primera división, que comienza este sábado.

El presidente de la UAR, Carlos Tozzi, había adelantado hace unos días que no existirían trabas para aprobar el proyecto, ya que el tema fue conversado en varias oportunidades con distintos titulares de los clubes. "La reunión es fundamentalmente porque quiero informarles a todos de que será esto, y para que entre todos lo aprobemos", señaló.

Según había trascendido, algunos clubes "conservadores" del rugby no se mostraban muy convencidos del proyecto especialmente por el tema de la publicidad. Pero la UAR ha firmado un convenio con ATC para que la publicidad sea sobreimpresa y para que la publicidad estática se arregle entre el club y el canal.

Tozzi destacó que la televisación en directo hacia la capital y el interior "no solo nos otorgan un beneficio económico en un momento tan difícil, sino que formará parte de nuestro gran objetivo: la difusión del rugby".

Pese a que aún la UAR no aprobó definitivamente la televisación de los encuentros, ATC ya lo viene anunciando.

VIAJA LA SELECCION

Básquetbol: Hoy Parte a Centroamérica; Hará una Gira "Reducida"

Sin que se hayan confirmado todos los partidos previstos para la gira por Centroamérica, el seleccionado argentino de básquetbol partirá hoy, a las 21, desde Ezeiza, con destino a Puerto Rico, para jugar entre el 7 y el 10 del corriente, el torneo por la Copa Latina, que contará con la participación de los representativos de Brasil, Cuba, el conjunto local y probablemente México.

La gira estaba prevista para actuar en tres o cuatro países con un total de 11 cotejos, pero en los últimos días se redujo ostensiblemente y por el momento solo quedó confirmado ese certamen en Puerto Rico. De todos modos, a pocas horas de la partida, los dirigentes de la Confederación mantenían conversaciones para intentar realizar otros amistosos.

Es posible que jueguen dos partidos más en Puerto Rico y algún otro en Cuba o Venezuela.

● MARTIN EXCLUIDO

También en las últimas horas de anoche, los directores técnicos Heriberto Schonwies y Domingo Peri, tuvieron la ingrata tarea de depurar la lista del preseleccionado ya que solo se admitía que viajasen doce elementos. Por suerte la lista se había reducido días antes por la renuncia de **Diego Maggi**, la lesión de **Javier Maretop** y la ausencia de **Germán Filloy**, por lo que solo fue necesario excluir a un hombre. Le tocó "perder" al pilar de Ferro, **Jorge Martín**.

De todos modos los entrenadores aclararon que la exclusión era solo por esta gira y que debía reintegrarse al regreso del seleccionado. **"Además —dijo Peri— tuvimos en cuenta el puesto, no podíamos sacar un play maker un ayuda base o u n pivot porque tenemos pocos, en cambio pilares tenemos suficientes. Pero quedó en claro que no está fuera del plantel".**

● CAMISSASA Y FAGGIANO

Hasta último momento se aguardó una resolución con respecto a una suspensión que tenían pendiente **Esteban Camissasa** y **Jorge Faggiano**, que hacía pensar que no podrían viajar. Camissasa había tenido un grave problema con un dirigente de Obras y Faggiano había agredido a un espectador en Misiones durante el Campeonato Argentino. Finalmente ambos lograron arreglar su situación y viajarán esta noche.

También hubo incertidumbre en cuanto a la participación de **Eduardo Cadillac**, quien padece un tirón en el aductor de la pierna derecha, pero el médico del plantel, Néstor Lentini, le permitió viajar pues el problema debe tener rápida evolución con sólo dos o tres días de reposo.

● LA DELEGACION

El tesorero de la Confederación Argentina, **Héctor Matanzo**, presidirá la delegación; como jefe de equipo viajará **Eduardo Piacente**, como directores técnicos, **Heriberto Schonwies y Domingo Peri**, ayudante de campo, **Natalio Caravaglia** y los siguientes jugadores: **Luis Oroño, Rubén Fernández, Sebastián Uranga, Luis González, Adolfo Perazzo, Eduardo Cadillac, Carlos Romano, Daniel Aréjula, Gabriel Milovich, Miguel Cortijo, Esteban Camissasa y Jorge Faggiano.**

A pesar de los partidos que no se pudieron concretar en Cuba o República Dominicana, esta gira será sumamente importante porque servirá no solo para la evaluación del propio conjunto argentino en el gran nivel competitivo, sino también de los rivales, que serán los mismos que enfrentará en San Pablo, Brasil, por el Torneo Preolímpico.

Sin duda será uno de los pasos más importantes en la preparación del combinado nacional que entre el 14 y el 25 del mes próximo viajará a Brasil con la gran esperanza de conseguir uno de los tres primeros lugares del Torneo Preolímpico que le posibilitará ir a los Juegos Olímpicos de Los Angeles.

El seleccionado solo había realizado tres encuentros amistosos el fin de semana pasado ante conjuntos de escaso nivel. En Paraná ante el combinado local, ganó por 114 a 96; en Rosario, también ante un representativo de la zona, venció por 105 a 56 y en Chaco, frente a un equipo reforzado por americanos, triunfó por 127 a 89.

EL TORNEO DEBE SEGUIR

La Confederación Argentina de Básquetbol informó que para el 15 de junio deberá conocerse el nombre del ganador del torneo argentino de clubes campeones de 1983, que fuera postergado para este año, pues el 20 de ese mismo mes comenzará en Tarija, Bolivia, el campeonato Sudamericano de clubes campeones.

El torneo argentino comenzó a jugarse hace algunos meses y se encuentra suspendido en su etapa de cuartos de final a raíz de la impasse que significa la preparación del Seleccionado argentino.

El **1, 2 y 3** de junio se deberán realizar los cuadrangulares entre **Obras, Ferro, Regatas Resistencia e Independiente** por la zona A; y **Gimnasia y Esgrima La Plata, River, Olimpo de Bahía Blanca y Cosecha, de Chaco**, por la zona B, para clasificar a los dos ganadores de cada una y jugar las semifinales en forma cruzada los días **5** y **7** del mismo mes. Si es necesario un tercer partido en alguna de las semifinales, se estipuló como fecha propicia la del **9**. Mientras que para la final fueron determinadas las fechas del **11** y **13** de junio y si es necesario un desempate se efectuará el **15**.

Cualquiera de los equipos que intervienen en cada uno de los cuadrangulares puede solicitar su realización, pero hasta el momento no existe ninguna novedad al respecto.

● BRASIL SIGUE GANANDO

BELEM, 4 (Télam).— El seleccionado de básquetbol de **Brasil**, que se prepara para el preolímpico de su país, venció al de **Puerto Rico** por **96 a 92**, tras un parcial de 47 a 38 favorable al ganador, en un cotejo amistoso que se realizó en esta ciudad.

Fue el cuarto partido entre ambos y la tercera victoria brasileña. Antes lo había derrotado por 111 a 101; 88 a 87 y había perdido por 77 a 72. Ahora los brasileños irán a jugar la Copa Latina a Puerto Rico como reciprocidad a esta visita boricua.

Si no Pagan más, Huelga de Pitos

Luego de una reunión que sostuvieron 70 miembros de la Asociación Argentina de Arbitros de Básquetbol, se resolvió comunicar al Consejo Directivo de la Federación de Capital Federal que no se presentarán a retirar las designaciones de partidos para este fin de semana hasta tanto no modifiquen la escala de viáticos.

Un vocero de los árbitros aclaró: **"No solo tenemos problemas con los viáticos, existen otros aspectos que también nos preocupan y que debemos modificar. Por eso realizaremos hoy una conferencia de prensa para explicar bien todos los detalles".**

Dicha reunión con la prensa se realizará hoy, a las 20, en Estados Unidos 1515, de esta Capital.

Los árbitros solicitaron que se les pague un viático de **500 pesos por los partidos que dirigen en primera A; 400, por los de primera B; 350 por los de la C; 300, en primera D; 250 para las categorías promocionales, veteranos y cuarta división y 150, en las categorías inferiores.**

● CLINICA DE FIBA

Cinco árbitros argentinos se presentarán en una clínica que realiza la Federación Internacional de Básquetbol para rendir el exámen que los acredite como jueces FIBA o jueces internacionales. Los aspirantes son: **Luis Celano** (Rosario), **Jorge Rubinstein** (Capital Federal), **Jorge Taham** (Córdoba) **Obdulio Celada** (Santiago) y **Raúl Balbi** (Pergamino). La clínica se realizará en La Paz, Bolivia, del 7 al 11 de abril.

crónica CLASIFICADOS

10 COMPRAS Y VENTAS VARIAS (Cpra - Vta)

COMPRAS (10)

COMPRO colchón lana. 204-4330.

13 RADIO - TV. - ACCES. INSTR. MUSICALES FOTOGRAF. (Cpra - Vta Perm - Service)

COMPRAS (13)

COMPRO TV color audio. 757-2311.

15 SERV PROFESIO NALES CONSULTORIOS-VARIOS (Ofrecidos - Cpra. - Vta. - Alq.)

OFRECIDOS (15)

DENTADURAS nuevas, rota, reforma, floja, acto. 8-21 hs. Güemes 3505 PB 1°

DENTADURAS "SONRIA YA" Nueva, fija, $a 900, rota, floja, reformas, extracciones, implantes. Centro Mecánico Dental: Buines 1910 PB. 97-4113, 44-6049. Unica dirección. De 8 a 21 hs.

DENTADURAS
Floja, nueva, rota, en el acto. Boedo 981 Pedir hora. Tel. 97-8137

DENTADURAS: Rota, floja, nueva, acto. De 8 a 20 hs. Talcahuano 291.

DENTADURA rota, nueva, acto, tall. 45-5381. Lavalle 2072, 1° D. 8-20.

28 PERSONAL P CASA DE FAMILIA - HOTELES Y PENSIONES

PEDIDOS (28)

CHICA 8 hs. mensual 6.000 viáticos pago por día. Presentarse todos los días de 9 a 16 hs. Av. de Mayo 1318 piso 6°. dpto. 'G'.

crónica CLASIFICADOS
LOMAS DE ZAMORA
H. Yrigoyen 10225
243-8628

ORO - VENTAS - ORO - COMPRAS

1 PERSONAL
PROFESIONALES · TECNICOS · EMPLEADOS

TERRABUSI
Necesita
OPERARIAS
Edad 18 a 25 años.
Presentarse a partir de las 6 hs. con documentos de identidad en:
AV. HENRY FORD Y RUTA PANAMERICANA
GENERAL PACHECO
Medios de transporte:
Por Av. Henry Ford colectivos 87 y 204. Por Ruta Panamericana colectivos 15 y 228.

2 COMPRAS Y VENTAS EN GENERAL

ORO RIVADAVIA 2888
FRENTE PLAZA ONCE
18 K PAGO MAS EN 999
EXPERTOS EN BRILLANTES
Platería
TASACIONES GRATIS

ORO RIVADAVIA 2972
PRIMER LOCAL EN ONCE
Compra Oro
Alhajas Antiguas
Peso Exacto
Valor Real
FRENTE PLAZA ONCE

ORO LANUS
Av. Pavón 4612 ½ Cda. Estación
$a 650 A antigua C brillante
Rolex - TV Audio - Dupont

ORO AUDIO-GRABADORES
TV COLOR y B/N-CALCULADORAS
MAQUINAS FOTOGRAFICAS-ART. DEL HOGAR
y todo lo que Ud. desee vender
AV. CABILDO 3045 a pasos de Puente Saavedra

EN SU NUEVA Y UNICA DIRECCION
en ONCEcasa Juancito
JUANCITO PAGA MASSS!!!
RIVADAVIA 2928 FRENTE A LA PLAZA COMPRA
ORO
ALHAJAS ANTIGUAS con BRILLANTES · AUDIO · TV COLOR BLANCO Y NEGRO · PASA CASSETTES · GRABADORES ... etc.
¡ COMPRO TUTI !!! DE 8,30 a 20 · SABADOS ABIERTO

ORO Pueyrredón 512
Casi esq. Corrientes
SUPERAMOS CUALQUIER PRECIO Y PAGAMOS UN ADICIONAL POR HECHURA
18 K 999 PAGO MAS EN A A

ORO Corrientes 2813
A Metros AV. PUEYRREDON
18 K 999 PAGO MAS EN
Alhajas Antiguas con Brillantes - Plata

ORO 18 K 999 PAGO MAS EN Alhajas Antiguas con Brillantes
Corrientes 2832
Casi esq. Pueyrredón

ORO ESTACION RETIRO
AV. RAMOS MEJIA 1472
Entre FF.CC. San Martin y Belgrano
Audio -Grabadores
$a 999 Alhajas Antiguas con Brillantes

ROJAS 59 - 1ª JUNTA
ORO
1/2 cdra. Estac. Caballito - Frente placita
$a 999.- x Gr. Alhajas Antiguas
Compro Audio - TV - Grabadores

ORO EN ONCE Bmé. Mitre 2770
A Mts. de PUEYRREDON $a 999
en Alhajas Antiguas con Brillantes
ROLEX—DUPONT—AUDIO—GRABADORES

ORO CONSTITUCION Dentro Estación
Alhajas Antiguas-Brillantes $a 999 x gr.
BRASIL 1128 Local L y L

PROFESIONALES

Piel - Venéreas - Glándulas Dr. Cortondo (Med.). Montes de Oca 51 P. Baja PLAZA CONSTITUCION Lunes-Vnes. 15-21 Sábados 9-12 Tel.: 28-6366.

ENFERMEDADES DE LA SANGRE PIEL VIAS URINARIAS. Dr. Cortondo Médico. Lun. a Viernes 9/12-15/21 hs. Saavedra 22. PB. "B" 48-0401 (Plaza Once).

EL BOSQUE CON TRAMPAS ABIERTAS

Función "de gala" en el hipódromo de La Plata. Porque lo de mañana es algo más que un "jueves de relleno". Son doce carreras de un nivel importantísimo a partir de las 13.30, con lotes plagados de amenazas, con esa "lluvia" (¡qué ya es aguacero!) de apuestas, una Cadena como para vibrar en cada paso. En suma: atractivos como para esperar que el buen tiempo nos permita seguir las cosas "en vivo y en directo" o el mal tiempo nos obligue a buscar refugio en las agencias. Cualquiera de las dos alternativas, es válida...

Agravados los tantos en el final porque la Doble que cierra el programa tiene un inicio enloquecedor. Veteranos ganadores de hasta dos carreras, sobre la breve distancia de 1.200 metros, conforman uno de los mejores cotejos del día. No es cuestión de apelar al bolillero para que salga un número al azar sino a la cartilla... ¡para que aparezca un ganador "casi" seguro! Y por eso, confiamos en **Bárbaro Tel**, un hijo de Telefónico al que conviene perdonarle la caída ante Rafaelante en el césped porque tiene argumentos anteriores demasiado sólidos: 3º de Molino en 1'23"3/5 en el mismo escenario, 4º de Los Gaiteros en 1'22"4/5. Además, la preparación que le dio Dacosta y la presencia del "Chato" Centeno en su conducción. Como para salir disparando rumbo a las ventanillas...

Si no lo traiciona **Vip**, un veloz que se dio el lujo de llegar 4º de Silex en San Isidro ó 4º de Equatorial en La Plata. O **Acteo**, con un no muy lejano 3º de Siline en 1'9" en La Plata, como para aprovechar la suelta y venir como balazo.

Vip es un ligero como para hacer tambalear a los rivales de la undécima platense. Reloj y cartilla respaldan.

EL GLOBO DE LA SUERTE

HOY: LOTERIA DE CORDOBA - 10 PREMIOS - 22 HS.
HOY: QUINIELA PROVINCIAL - 20 PREMIOS - 22.30 HS.
HOY: QUINIELA NACIONAL - 20 PREMIOS - 23 HS.

MAÑANA: QUIN. PROVINCIAL - 20 PREMIOS - 22.30 HS.

Favoritos a la grande			El dato de CRONICA		
09	35	43	64	88	99

MAÑANA: QUIN. NACIONAL - 20 PREMIOS - 23 HS.

Atrasados a la grande			Demorados a los premios		
Centena	Decena	Unidad			
9	7	5	70	45	53
24 s	52 s	15 s	26 s	29 s	23 s

Ultimas 14 grandes		FAVORITOS:	Tres cifras atrasadas a los premios
491	699	A la grande	Centena
311	717	10-35-69	1
484	311		Decena
043	896	A los premios	1
028	884	24-38-45	Unidad
500	041		7
422	393		

Ambos demorados a la grande			El dato de CRONICA		
47	92	32	79	81	98

MAÑANA: LOTERIA DE SALTA - 10 PREMIOS - 22 HS.

Favoritos a la grande			El dato de CRONICA		
07	30	39	58	75	94

PROVINCIA

(Sorteo de anoche)

1º	658	11º	108
2º	729	12º	995
3º	260	13º	714
4º	739	14º	954
5º	306	15º	938
6º	374	16º	586
7º	612	17º	599
8º	383	18º	520
9º	875	19º	772
10º	101	20º	168

QUINIELA

(Sorteo de anoche)

1º	393	11º	524
2º	227	12º	349
3º	863	13º	084
4º	364	14º	428
5º	562	15º	876
6º	040	16º	860
7º	479	17º	985
8º	728	18º	473
9º	852	19º	426
10º	751	20º	702

LA PLATA: PROGRAMA COMPLETO PARA MAÑANA

1ª CARRERA — Pr. VAMPIRE (Com. 1ª doble) - 1.400 Mts. — A las 13.30

(APUESTAS A GANADOR, SEGUNDO, TERCERO, IMPERFECTA Y TRIFECTA)

4 ULT. PERF.	ANOTADOS	JOCKEY	e/k.	PADRE-MADRE	CUIDADOR	ULTIMA PERFORMANCE
3L 5L 6L 2L	1 BOMCLIP	J.Yalet	4/57	Clippertón-Bonisca	R.Yalet	3 a 11½ cpos. de Malaisia 55
6L 0L — —	2 YAMARY	N.Pereyra	4/57	Yangil-Cola Brava	D.Cucolo	6 a 9½ cpos. de Varita 56
0L 5L 0L 0L	3 METIDA	L.Haedo-4	4/57	Hechizado-Messina	A.Ojeda	11 a vs. cpos. de Crown 54
0L 0L — —	4 FLORIDITA	D.Hernández-3	4/57	Robinson-Floreando	N.Rocha	9 a 10 cpos. de Crown
5S 5S 4S 6S	5 FRAU ALCEA	J.Maciel	4/57	Frari-Alceda	J.Oalistro	5 a 7½ cpos. de F.Lily 55
0L 0L 0L 0L	6 VILL CHILLEN	J.Fernández	4/57	Villele-Franvir	A.Iturralde	11 a vs. cpos. de L.Belle 53
0L 0L 0L 0L	7 SNOW MACCHIA	E.Castaño-2	4/57	Snow Poker-Tierra Negra	A.Berneche	9 a 11 cpos. de La Inundada 57
6L 0L 4L 0L	8 CAP WEST	J.Burgois	4/57	Snow Captain-Bouclette	O.Torres	6 a 7 cpos. de Crown 54
6A 2L 0A 3A	9 PHARA DIBA	J.Martínez-4	4/57	Tillman-Phara	D.Gómez	6 a 18½ cpos. de H.Julia 57
5L 0S 5L 3A	10 MARUJA	C.Alderete-4	5/54	Roger's Dandy-Morena Bruja	G.Mascioni	5 a 5½ cpos. de Camel 56
0L 6L 0L 0S	11 MARISA CUA	I.Gorrais	4/57	Cuadro-Maestrina	J.Cano	7 a 8 cpos. de La Inundada 56

Candid.: FRAU ALCEA (5) — *Enem.: Phara Diba (9)* — *Sport: Bomclip (1)*

2ª CARRERA — Pr. VIDANUEVA (Final 1ª doble - Com. 2ª doble) - 1.400 Mts. — A las 14.10

(APUESTAS A GANADOR, SEGUNDO, TERCERO, EXACTA Y TRIFECTA)

4 ULT. PERF.	ANOTADOS	JOCKEY	e/k.	PADRE-MADRE	CUIDADOR	ULTIMA PERFORMANCE
3L 4L 0L 5S	1 ANNIE'S BODY	M.Sandoval	3/56	Snow Body-Annie Louise	E.Barrios	3 a 7½ cpos. de E.Rosehud 56
6L 5L 1L 3L	2 LA PIRUCHA	O.Telechea-2	3/56	Suvarov-Brisamar	A.Moreno	6 a 14 cpos. de E.Rosehud 56
0L 1L 4L —	3 DINNER PARTY	M.Escagües	3/56	El Gran Capitán-Verbavolant	E.Ferro	7 a 14 cpos. de S.Pura 56
1L — — —	4 DUPLICIDAD	E.Giussi	3/56	Sky Messenger-Sonia II	J.Etche'ury (h)	1 por 4 cpos. a Calembe 56
4L 3L 0S 4L	5 DEWAN	V.Sabin	3/56	Duncan-Nagda	G.Vivas	4 a 4 cpos. de L. Snow 56
6L 1L 0L 3L	6 RASCANA	J.Corso	3/56	Rastreador-Canals	C.Ledesma	6 a 6 cpos. de Marea 55
1L — — —	7 LA PATONA	L.Triviño	3/56	El Vengador-Kineve	E.Rosas	1 por 2 cpos. a S.Nena 56
0L 1L 6L 0A	8 IDLENESS	P.Armada	3/56	Circinus-Snow Vagary	J.Jurnet	7 a vs. cpos. de E.Rosehud 56

Candid.: DUPLICIDAD (4) — *Enem.: La Patona (7)* — *Sport: Dewam (5)*

3ª CARRERA — Pr. SHEEN (Final 2ª doble - Com. 3ª doble) - 1.200 Mts. — A las 14.55

(APUESTAS A GANADOR, SEGUNDO, TERCERO, IMPERFECTA Y TRIFECTA)

4 ULT. PERF.	ANOTADOS	JOCKEY	e/k.	PADRE-MADRE	CUIDADOR	ULTIMA PERFORMANCE
2L 3A 4S 2L	1 BIAÑEZ	R.Zapata	5/57	Bobby-Blue Sky	F.Di Lauro	2 a 2½ cpos. de Parralan 57
0L 0L 0L 0L	2 VERY STONE	L.Tocci-4	5/57	Vervain-Larkstone	R.Cejas	14 a vs. cpos. de F.Seven 56
0L 5S 0S 5S	3 PACKEELOTE	R.RamaHo-2	5/57	Packer-Floya	F.E'lia	9 a 13 cpos. de Ch.Jus 56
5L 0L 0L 4L	4 EL BURGUEZ	XX.	5/57	Atronador-Bailotear	I.Alamo	5 a 7½ cpos. de Sagazmente 56
5L 0L 0L 0L	5 JACK TREE	J.Azamor-3	5/57	Sir Bold-Pink Blossom	J.Nicoletti	5 a 6½ cpos. de Elodión 56
0L 0L 0L 0L	6 TAJIADO	X.X.	5/57	Pacer-Tajita	R.Montero	14 a vs. cpos. de R.Butler 56
0L 3L 0L 0L	7 SIN FOCO	M.Gómez	5/57	Con Este-Malicia	J.Cano	13 a vs. cpos. de Parralán 57
2L 0L 5L 6L	8 DIRIGAME	C.Alderete-4	5/55	Kadiri-Card Game	G.Mascioni	2 a 4 cpos. de Spinoza 57
3L 0L 0L 0L	9 QUEJIDO	E.Martínez	5/57	Porto Novo-La Lomita	A.Toledo	3 a 4½ cpos. de P.Devil 57
5L 4L 2L —	10 OLIGARCON	E.Riso	5/57	Stallwood-Omara	J.González	5 a 12¼ cpos. de Spinoza 57
6L 0L 5L 3L	11 LANGALAY	M.Cardozo-2	5/57	Air British-Lisil	E.Donadio	6 a 12½ cpos. de Spinoza 57
0L 6L 6L 5L	12 YERBATERO	O.Ramírez-4	5/57	Youssef-Inducida	J.Urdangarín	9 a 11 cpos. de Parralán

Candid.: BIAÑEZ (1) — *Enem.: Yerbatero (12)* — *Sport: Quejido (9)*

4ª CARRERA — Pr. Cl. ISLAS MALVINAS (Final 3ª doble - Com. 4ª doble) - 1.200 Mts. — A las 15.40

(APUESTAS A GANADOR, SEGUNDO, TERCERO, EXACTA Y TRIFECTA)

4 ULT. PERF.	ANOTADOS	JOCKEY	e/k.	PADRE-MADRE	CUIDADOR	ULTIMA PERFORMANCE
4L 1L 0S 2L	1 DESCONCERTADA	I.Gorrais	2/55	Sundee-Incanada	H.Libré	4 a 11 cpos. de Maranga 57
1L 4L — —	2 SIN DIANA	C.Sang'tti	2/55	Sin Bluff-B.Diamond	R.Corallo	1 por 4 cpos. a M.Body 56
5L 1L 2L 2L	3 LA KISS	R.Ball'omo	2/55	El Abra-Snow Kiss	O.Ali	5 a 5 cpos. de W.Gold 58
1L 3L 2L —	4 LUCKY LUCIANA	M.García	2/55	Royal Master-Lucky Me	A.Varela	1 por 8 cpos. a Caravantina 55
2L 4L 1L —	5 FE CLASICA	L.Alzamora	2/55	Doy Fe-Cautiva	E.Hilarrachea	2 a 2 cpos. de Maranga 56
5S 1L 2A 2S	6 WING'S GOLD	J.Fajardo	2/55	Pazmán-Winne	C.Dacosta	5 a 3 cpos. de Dra. Sas 55
1L 3L — —	7 MIRRA	H.Erenú	2/55	Utópico-Muy Vit	S.Bello	1 por 3 cpos. a M.Alice 56
3A 1L 3L 1L	8 MARANGA	J.Maciel	2/55	Perello-Palomita	D.Gómez	3 a 2 cpos. de Isabella 54

Candid.: MARANGA (8) — *Enem.: Fe Clásica (5)* — *Sport: Mirra (7)*

5ª CARRERA — Pr. LA LINAJUDA (Final. 4ª doble - Com. 5ª doble) - 1.100 Mts. — A las 16.35

(APUESTAS A GANADOR, SEGUNDO, TERCERO, IMPERFECTA Y TRIFECTA - 1ª Ap. Cadena)

4 ULT. PERF.	ANOTADOS	JOCKEY	e/k.	PADRE-MADRE	CUIDADOR	ULTIMA PERFORMANCE
0S 0S 0A 0S	1 ALADINA	M.López	3/56	Acassuso-L.Windermere	V.González	14 a vs. cpos. de Nicarita 56
3L 4S 0L 0L	2 NOBLE ZORRA	L.Haedo-4	3/56	New Noble-Zorreria	H.Benesperi	3 a 3½ cpos. de Marafiera 56
0L 2L 0A 0S	3 LA NIEBLA	F.Pedrozo	3/56	Neurólogo-Madrona	H.Contreras	7 a 15 cpos. de Villa Borghese 56
0A 0A 0A —	4 BODY REAL	O.Ramírez-2	3/56	Bodyguard-Nevada Real	E.Hilarrachea	15 a vs. cpos. de Comadrona 56
— — — —	5 TIKUKA	XX	3/56	Thio-La Kuka	M.Casco	Debuta
4L 4L 0S 0S	6 BUSY BROOM	E.Martínez	3/56	Neurólogo-Suze	O.Izaguirre	4 a 9 cpos. de S.Kiss 56
0L 0L 0L —	7 MANICERA	L.Tocci-4	3/56	J.Sin Miedo-Maqueda	E.Elicabide	7 a 11 cpos. de Deuxieme 56
— — — —	8 LONDON LASS	J.Paule-3	3/56	Dart Board-Carnaby	A.Montero	Debuta
— — — —	9 ARISCA LINDA	M.Cardozo-2	3/56	Wuachosky-L.Liliana	R.Fondovila	Debuta
0L 0L 0L 0L	10 LIONOLITA	O.Telechea-2	3/56	D.Cecilio-Adinolita	A.García	10 a vs. cpos. de S.Kiss 56
0A — — —	11 HALBANA	P.Armada	3/56	Quitador-Halda	E.Barr'uevo	12 a 16 cpos. de Impune 56
6L 0L 0L 2L	12 FINA Y MEDIA	R.Pereira-3	3/56	Mid-Fiti	L.Parisi	6 a 6½ cpos. de C.Grande 56
0L 0L 0L 0S	13 OH ROSE	XX.	3/56	Leonazo-Mancha Azul	H.Licera	7 a 9 cpos. de Marafiera 56

Candid.: NOBLE ZORRA (2) — *Enem.: Busy Broom (6)* — *Sport: La Niebla (3)*

6ª CARRERA — Pr. NOONTIME (Final. 5ª doble - Com. 6ª doble) - 1.400 Mts. — A las 17.25

(APUESTAS A GANADOR, SEGUNDO, TERCERO, IMPERFECTA Y TRIFECTA - 2ª Ap. Cadena)

4 ULT. PERF.	ANOTADOS	JOCKEY	e/k.	PADRE-MADRE	CUIDADOR	ULTIMA PERFORMANCE
0S 2S 5L 3L	1 BAR HOMERO	no correrá	4/57	Ocean Bar-Oriflamme	H.Padula	7 a 11 cpos. de O. Chillen 57
0S 5L 0L 1L	2 LINDO PIAL	L.Zarate	4/57	El Andaluz-Lovaina	M.Catapano	10 a vs. cpos. de R. Brio 57
0A 4A 3L 3L	3 DON VERIDICO	L.Triviño	4/57	Meeting-Kaiscia	H.Contreras	9 a 7 cpos. de El Esquinazo 56
0L 5L 0L 0L	4 EL CHICHE	J.González-4	4/57	El Abra-Snow White	O.Carabal	7 a 6½ cpos. de El Esquinazo 56
3L 5A 6S 0A	5 YATOR	O.Ayude	4/57	Cambremont-Trevinga	J.Ferro	3 a 5 cpos. de El Esquinazo 56
5S 0L 4L 4L	6 DELFUS	M.García	4/57	Snow Ball-Agulhas	G.Pedernera	5 a 11 cpos. de I. Burr 56
0L 5L 6L 0L	7 TIME OUT	A.Rivero	4/57	Get Out-Sweet Gal	D.Cucolo	8 a 7½ cpos. de El Esquinazo 56
0L 0L 5L 1L	8 DRUGER	S.Giménez-4	4/57	P.Pirate-Shadow Kiss	M.Escagües	10 a vs. cpos. de El Esquinazo 56
4L 1L 5L 6L	9 EVER MORE	H.Erenú-2	4/57	Ecuanime-Vicinity	S.Bello	4 a 5½ cpos. de El Esquinazo 56

Candid.: YATOR (5) — *Enem.: Don Veridico (3)* — *Sport: Ever More (8)*

7ª CARRERA — Pr. FARSESCA (Final. 6ª doble - Com. 7ª doble) - 1.400 Mts. — A las 18.15

(APUESTAS A GANADOR, SEGUNDO, TERCERO, IMPERFECTA Y TRIFECTA - 3ª Ap. Cadena)

4 ULT. PERF.	ANOTADOS	JOCKEY	e/k.	PADRE-MADRE	CUIDADOR	ULTIMA PERFORMANCE
3L 1L 0S 0A	1 AMOUR DANCER	C.Arena-4	4/57	Masqued Dancer-Amarante	M.García	3 a 6½ cpos. de Dukena 56
2L 5L 1L 3L	2 MY PAMELA	I.Gorrais	4/57	Mysolo-Pamela	H.Martínez	2 a ½ cpo. de Mata Tel 56
4L 2L 4L 5L	3 CON MOSQUETA	J.Fernández	4/57	Yata Nahuel-Rosa Silvestre	I.San Millán	4 a 4 cpos. de M. Horse 56
4L 0L 0A 1L	4 COVADERA	M.García	4/57	Quitador-Covas Blancas	A.Berneche	4 a 5¼ cpos. de Pensante 57
1L 3L 0A 2L	5 VERMINAS	M.Arias-3	4/57	Vervain-Snow Mine	J.Jurnet	1 por ½ cbza. a La Planta 54
0A 6L 3L 0L	6 TOTITA AZULEÑA	F.Calfo-4	4/54	Farid-Yumara	R.Caro	8 a 18 cpos. de Uhana 56
4L 0L 4L 3L	7 CONFECCION	C.Caceres	4/57	Dropgal-Que Corte	M.Vidarte	4 a ¾ cpos. de Bequenoche 57
3L 4L 1L 4L	8 SNOW FILPE	R.Pastor-2	4/57	Snow King-La Pastorcita	J.Buruzungaray	3 a 3¼ cpos. de Pensante 57
2L 5S 3A 5L	9 FRAU PAULA	S.Videla	4/57	Frari-Participante	M.Gervasoni	2 a ¾ cpos. de Pensante 57
5L 3L 4L 0L	10 FOREING STAGE	M.Jaca-3	4/57	Stage Coach-Spirit Abroad	J.González	5 a 7½ cpos. de Mata Tel 56

Candid.: FRAU PAULA (9) — *Enem.: My Pamela (2)* — *Sport: Amour Dancer (1)*

8ª CARRERA — Pr. GUAYACA (Final. 7ª doble - Com. 8ª doble) - 1.100 Mts. — A las 19.10

(APUESTAS A GANADOR, SEGUNDO, TERCERO, IMPERFECTA Y CUATRIFECTA - 4ª Ap. Cadena)

4 ULT. PERF.	ANOTADOS	JOCKEY	e/k.	PADRE-MADRE	CUIDADOR	ULTIMA PERFORMANCE
6L — — —	1 AGUDEZA	C.Alderete-4	3/56	Juarez-Vendedora	G.Mascioni	6 a vs. cpos. de B. Press 56
0S 0S — —	2 TIKI DANCER	D.Calderón-4	3/56	Masqued Dancer-Tiernizada	M.García	12 a 11 cpos. de Parma 57
0S 6L 0S —	3 REINA SILVIA	R.Barrios-3	3/56	Roi-Tontiene	T.Ibarra	9 a 8 cpos. de Nam 56
0A — — —	4 HELENIANA	R.Latorre-3	3/56	New Noble-Halima	E.Martucci	8 a 13 cpos. de Impune 56
— — — —	5 DOÑA BARDALA	M.Cardozo-2	3/56	Pakistan-Comilla	E.Hilarrachea	Debuta
3L 4L 4L 0L	6 SUEÑA YANINA	F.Sineiro-4	3/56	Forgotten Dreams-PRimaverile	D.Gómez	3 a 8 cpos. de S. Kiss 57
0L — — —	7 DOÑA GENTE	L.Tocci-4	3/56	Donsha-Gentezuela	R.Cejas	13 a vs. cpos. de Arimpaya 56
— — — —	8 POLONESA	C.Alarcón-4	3/56	Laramie Trail-Platter	J.Caro	Debuta
0L 0S 0L 4L	9 NEURASTENICA	M.Gómez	3/56	Neurólogo-Fran Lune	L.Padró	11 a vs. cpos. de S. Kiss 56
5L — — —	10 CHALUDA	no correrá	3/56	Pedro Solo-Pilatona	E.Banno	5 a 9 cpos. de S. Nena 53
— — — —	11 LA MASCARITA	X.X.	3/56	Make Gold-Cautiva Dina	J.Herrera	Debuta
— — — —	12 ESPADA LEAL	P.Juri-4	3/56	Stage Coach-Espadole	R.Carrió	Debuta
6A 6A — —	13 EARLY SPRING	C.Caceres	3/56	Francis U.-Sese-a	L.Parisi	6 a 11 cpos. de Pucho 55
0L 0L — —	14 RESAYA	N.Pereyra	3/56	Yangil-Resal	D.Cucolo	9 a 12 cpos. de Sueña Nena 56

Candid.: EARLY SPRING (13) — *Enem.: Polonesa (8)* — *Sport: Sueña Yanina (6)*

MARANGA, CON FE CLASICA

Principio y fin de la Lógica en el Entrevero de Potrancas

Como eje de la reunión platense de mañana, el **Clásico Islas Malvinas** reunirá a un buen lote de potrancas de nueva hornada, sobre la distancia de 1.200 metros. El ranking de esta generación todavía no presenta un orden que fije cierta claridad, por lo que no surge una figura cuya chance sea excluyente. De cualquier manera la mejor candidata parece ser la regular **Maranga**.

Maranga es una potranca que nunca desentonó. Cotizada con firmeza desde el estreno, respondió en forma aceptable, y es así que lleva conseguidos dos triunfos, dos segundos y dos terceros puestos sobre un total de seis presentaciones. Ello, sin duda alguna, revela un poder locomotivo de buen nivel y la erige en una de las esperanzas sureñas. Su última muestra fue realmente valedera. Quizás sin haber ganado, haya sido su mejor demostración. Llegó a solo dos largos de Isabella, y a medio cuerpo de Distella en un clásico palermitano, embalada desde el fondo en furibunda atropellada. Corrió bien lejos y en el derecho descontó cualquier cantidad. Ha ensayado a satisfacción de los relojeros del Bosque, y, aparentemente, debería ganar.

La mejor de sus enemigas es Fe Clásica, una hija de Doy Fe corredora y guapa, que tras un debut exitoso llegó cuarta de Wing's Gold y segunda de Maranga en sendos eventos jerárquicos locales. En privado corre mucho y convendrá no descuidarla. Como sorpresa nada mejor que **Mirra**, que viene de ganar le fácilmente a Madame Alice. Prácticamente se impuso sin exigencias, guardando resto para jugarlo en una próxima. Que puede ser mañana, aunque el lance sea mucho más severo. **Wing's Gold** también está entre las "posibles", por lo que más vale no olvidarla.

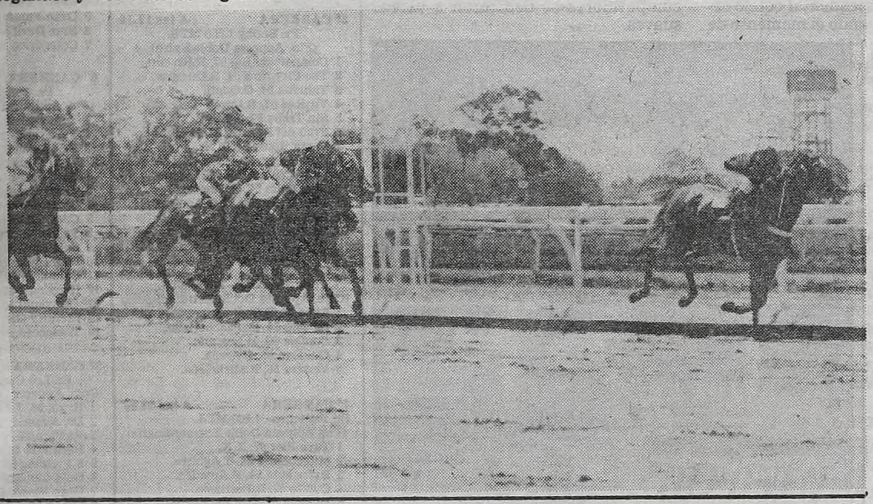

Maranga, una de las más veloces potrancas del año sureño, le pondrá el sello del obligado favoritismo al clásico de mañana. No dudamos del triunfo.

9ª CARRERA — Pr. ENSEÑA (Final. 8ª doble - Com. 9ª doble) - 1.200 Mts. — A las 20

(APUESTAS A GANADOR, SEGUNDO, TERCERO, IMPERFECTA Y TRIFECTA - 5ª Ap. Cadena)

4 ULT. PERF.	ANOTADOS	JOCKEY	e/k.	PADRE-MADRE	CUIDADOR	ULTIMA PERFORMANCE
4S 2L 3L 3L	1 ANALIA	J.Fernández	6/57	Egines-Doña Stella	E.Mercado	4 a 4 cpos. de V. Red 56
2L 6L 5L 4L	2 SOMALI	M.Gómez	5/57	Hijo Noble-Callada	J.Gómez	2 a ½ cpo. de F. Lady 57
0L 0L 3L 0L	3 LA BARCELONESA	P.Juri-4	5/57	El Barcelonés-Zimbala	O.Cecconi	10 a vs. cpos. de Dña. Gabriela 54
0L 1L 0L 5L	4 CAMEL	XX	5/57	Celenon-Comeñe	D.Cabral	7 a 4 cpos. de L. Belle 57
3L 3L 0L 5L	5 CARMELINA	A.Rivero	6/57	El Nihuil-está Bien	G.Mascazzini	3 a 4 cpos. de F. Lady 57
4L 0L 6L 0L	6 PETITE PAU	J.Burgois	5/57	Sky Messenger-Alegra	G.Mascioni	4 a 3 cpos. de Dña. Gabriela 54
5L 1L 6L 2L	7 NEGRITA BRAVA	XX	5/57	Massenet-Tiaca	J.Muñoz	5 a 5 cpos. de Dña. Gabriela 56
0L 0A 4L 0L	8 ARISTOSA	M.García	5/57	Aritan-Blanch	R.Gaitan	9 a 9 cpos. de Dña. Gabriela 56
6S 4L 1S 3L	9 LA PERUCHA	L.Tocci-4	5/57	Sesi-Modelita	E.Elicabide	6 a 6 cpos. de Dña. Gabriela 56
0L 4L 0A 0L	10 FLOR DE MALTA	F.Sineiro-4	5/57	Lautaro-Malta	I.San MIlán	10 a 9½ cpos. de Dña. Gabriela 56
0L 0A 6L 0L	11 CON DELIA	R.Cruz-4	5/57	Juan sin Miedo-Desvela	R.Montero	9 a 18 cpos. de Mariney 56
0L 0L 0P 0S	11aTHETIS	no correrá	5/57	Salk-Thai-San	R.Montero	7 a 4 cpos. de L. Cristina 56
6A 2L 4A 4L	12 VA ANGELA	M.Jaca-3	5/57	Angel Real-Kevana	E.Degregorio	6 a 4 cpos. de Serenatero 54

Candid.: VA ANGELA (12) — Enem.: Somali (2) — Sport: Analía (1)

10ª CARRERA — Pr. CALE (Final. 9ª doble - Com. 10ª doble) - 1.100 Mts. — A las 20.50

(APUESTAS A GANADOR, SEGUNDO, TERCERO, IMPERFECTA Y TRIFECTA - 6ª Ap. Cadena)

4 ULT. PERF.	ANOTADOS	JOCKEY	e/k.	PADRE-MADRE	CUIDADOR	ULTIMA PERFORMANCE
5L 0L 0L 6L	1 BIANDAZO	C.Ibarba-4	3/56	Circinus-Balconada	H.Santiago	5 a 5 cpos. de Lince 56
0S 5L 2A 6S	2 TONG	C.Giussi	3/56	Tan Pronto-Sort	A.Giovanetti	15 a 18 cpos. de C. Poco 53
0L 3L 5L 2L	3 LAPSUS	J.Corso	3/56	Utópico-L'Hirondelle	E.Rodriguez	14 a vs. cpos. de Agustito 56
1L 6L 2L 2L	4 CON RAZON	A.Rivero	3/56	Yata Nahuel-Luna Incaica	E.Banno	1 por 7 cpos. a Antártico 56
0S 2L 0A 0L	5 DOCTOR CLAUDIO	no correrá	3/56	Country Doctor-Valmaseda	H.Licera	9 a 9½ cpos. de Legacy 56
1L 5L 2L 3L	6 SOY VENGATIVO	M.Jaca-3	3/56	Vervain-Soy Sencilla	J.Corte	1 por ½ cbza. a Soy Viejo 56
0S 0S 1S 2S	7 RENDIDOR	C.Cáceres	3/56	Yata Nahuel-Royel Courtship	J.Colela	9 a 10 cpos. de Corta Poco 53
0L 6L 3L 3L	8 CIENTRAMPOSOS	D.Vidal	3/56	Cienfuegos-La Trampa	H.Rivero	8 a 14½ cpos. de Backgamond 56
0S 3S 3L 4L	9 LOS DANIELES	M.Cañedo	3/56	Suvarov-Air Blast	L.Parisi	7 a 9½ cpos. de Estratega 56
6L 1L 4L 6L	10 HOOLY MARINE	L.Aizamora	3/56	El Espía-Me Citó	S.Bello	6 a 13 cpos. de Sardónico 56
5L 1L 3S 3L	11 DOY PREMIO	J.Azamor-3	3/56	Doy Fe-Prontita	J.Diaz	5 a 8 cpos. de Backgamond 56

Candid.: TONG (2) — Enem.: Rendidor (7) — Sport: Lapsus (3)

11ª CARRERA — Pr. HELENICO (Final. 10ª doble - Com. 11ª doble) - 1.200 Mts. — A las 21.40

(APUESTAS A GANADOR, SEGUNDO, TERCERO, IMPERFECTA Y TRIFECTA)

4 ULT. PERF.	ANOTADOS	JOCKEY	e/k.	PADRE-MADRE	CUIDADOR	ULTIMA PERFORMANCE
0S 3L 0L 1L	1 ACTEO	L.Alzamora	5/57	Mount Athos-Alhambra	M.Arce	7 a 6½ cpos. de Atinente 55
0L 0L 5L 0S	1aLEGIONARIO	R.Zapata	6/57	Ligero-Harpia	Idem.	12 a 14½ cpos. de Mital 55
0L 0L 0L 0L	2 SKY RAPIDO	J.Tocci-2	6/57	Linfoot-Haxa	H.Villar	13 a vs. cpos. de Riverlege 57
0L 6L 6L 0L	3 JANUARIO	A.Rivero	7/57	Pazman-Januaria	B.López	7 a 12½ cpos. de Ugandés 56
5L 1L 5A 6S	4 ANSIOSO	H.Falcón-4	5/57	Seduprel-Ana Fiaca	M.Dacosta	5 a 13½ cpos. de Riverlege 57
0S 5S 4S 5S	5 BARBARO TEL	V.Centeno	5/57	Telefónico-Thin Barbara	J.Rampini	10 a vs. cpos. de Rafaelante 57
4A 0L 0L 5L	6 RAIPUR	O.Frávega	5/57	Minera II-Hindú-Taj	J.Caffarelli	4 a 14 cpos. de Nertal 56
6L 6S 0L 0S	7 POUSIFO	J.Azamor-3	6/57	Perugin-Con Plata	J.Caffarelli	6 a 5 cpos. de T.Viejo 55
0L 5L 0L 1L	8 ANISETO	XX	5/57	Atronador-Anouk	M.Grasa	12 a vs. cpos. de Habiloso 55
0L 0L 0L 0L	9 LORD NELSON	R.Ballaccomo	5/57	Lord Lambourn-Nochera	A.Laporte	11 a vs. cpos. de Neneque 56
0L 0L 0L 0L	10 FACTUAL	C.Ibarba-4	6/57	Faridoon-Factory	H.Santiago	9 a vs. cpos. de Ugandés 56
0L 0L 0S 0S	11 BARRAMAO	H.Granea-3	5/57	Barranga-Articiana	J.Bordalonga	9 a 7½ cpos. de Idilio 56
5A 4L 0L 6S	12 VIP	O.Telechea-2	5/57	El Gran Capitán-Violante	A.Vigil	5 a 7½ cpos. de Silex 56

Candid.: BARBARO TEL (5) — Enem.: Vip (12) — Sport: Acteo (1)

12ª CARRERA — Pr. BATT (Final. 11ª doble) - 1.400 Mts. — A las 22.30

(APUESTAS A GANADOR, SEGUNDO, TERCERO, IMPERFECTA Y CUATRIFECTA)

4 ULT. PERF.	ANOTADOS	JOCKEY	e/k.	PADRE-MADRE	CUIDADOR	ULTIMA PERFORMANCE
0L 0L 4L 0L	1 APIOLADO	M.Jaca-3	3/56	El Hawalano-Apilada	J.Corte	9 a 11 cpos. de D. Premio 56
0S 6S 0S 0S	2 PIKIRIKI	H.Granea-3	3/56	Endiosado-Vaguely	H.Martinez	7 a 9 cpos. de Gentil 57
6L 0L 5L 0L	2aSETTEMEZZO	no correrá	3/56	Gallion-Setepasa	Idem.	6 a 11 cpos. de P. Tramposo 56
0S 0L 6L 3L	3 GRANADERO	A.Rivero	3/56	Gemini Six-Amparo	R.Cejas	7 a 6 cpos. de Antiguo 56
6L 0L 5L —	3aVIRULENTO	J.Mansilla	3/56	Mantopan-Salena	R.Ibarra	6 a vs. cpos. de N. Solo 56
0A 6S 0S 0S	4 ROTH	N.Schneider-3	3/56	Roger's Dandy-Morena Bruja	H.Padula	10 a vs. cpos. de P. King 56
— — — —	4aTRADER VIC	C.Cáceres	3/56	Bossyet-Lanai	E.Elicabide	Debuta
0L — — —	5 COPETE	J.Azamor-3	3/56	Alatón-Copper Kattle	C.Sobral	14 a vs. cpos. de O. Escrilo 56
0L 0L 5L 0L	6 BRAVO PASO	M.Gómez	3/56	Paso Bravo-Rantilla	J.Mugueta	7 a 9 cpos. de Lúpulo 57
— — — —	6aFRAY-MAXI	M.Ledesma	3/56	Frari-My Fiancee	A.Ojeda	Debuta
0A 0L 5L 5L	7 OLD PUB	L.Alzamora	3/56	Early Release-La Sultana	C.Giani	8 a 13 cpos. de Urbano 56
4L 0A 0S 0S	8 BURLETE	X.X.	3/56	Adoptivo-Buddug	I.Suárez	4 a 5 cpos. de S. Vengativo 53
4L 0S 5L —	9 ESTILADO	X.X.	3/56	Euzkero-Esclarita	L.Suárez	4 a 3 cpos. de E. Grandes 54
6L 5L 6L 3L	10 EL OREJUDO	L.Falco-3	3/56	Topo Gigio-Floralia	R.Suárez	6 a 6 cpos. de S. Wind 54
0S 0S 0S 0L	11 BARRIOPEDRO	J.Abregú	3/56	Barrabás-Intaura	J.Pereyra (h)	10 a vs. cpos. de Cabotaje 56
0S 6A 0A —	11aNIÑO PRONTO	A.Maugeri-4	3/56	Byrne-Marophue	J.Uyemas	8 a vs. cpos. de Soy El Rey 54
5L 3L 0A 3L	12 EL ATENEO	O.Telechea-2	3/56	El Verdadero-Palas Atenea	D.Arcando	5 a 5 cpos. de V. King 57
2L 2L 0L 2L	13 CARETA QUICK	J.Corso	3/56	Double Quick II-Bon Caret	E.Rodriguez	2 a 1½ cpos. de N. Perpetuo 56
6S 0S 6S 0S	14 CAP-LUNA	J.Oural	3/56	Snow Capitain-Eblange	H.Pavarini	6 a 7 cpos. de Euristro 56
5L 3L 2L 0L	15 KING MOSC	XX	3/56	Snow King-Moscareta	N.Ojeda	5 a 6 cpos. de O.Dancer 54

Candid.: CARETA QUICK (13) — Enem.: Pikiriki (2) — Sport: Burlete (8)

Cada día Está más Rendidor: 35"4/5

Muy buen parte de las agujas "delineando chances" para el programa platense de mañana. Y el título asegurado para Rendidor porque 35"4/5 los 600 valen para traerlos de la oreja en el décimo turno. De todos modos, hay más...

● **AUXILIAR NORMAL**

1ª Carrera - 1.400 Mts.

BLOMCLIP, J.Yalet, 700 en 45"2/5; YAMARY, N.Pereyra, 800 en 51"4/5; METIDA, L.Haedo, 700 en 46"; FRAU ALCEA, J.Maciel, 700 en 44"3/5; MARISA CUA, I.Gorrais, 700 en 46"2/5.

2ª Carrera - 1.400 Mts.

ANNIE'S BODY, M.Sandoval, 800 en 52"; LA PIRUCHA, O.Telechea, 700 en 45"2/5; RASCANA, J.Corso, 700 en 46"; LA PATONA, J.Godoy, 700 en 45"2/5.

3ª Carrera - 1.200 Mts.

VERY STONE, L.Tocci, 600 en 37"2/5; PACKEFLOTE, R.Ramallo, 600 en 38"1/5; EL BURGUES, peón, 600 en 39"; SIN FOCO, M.Gómez, 600 en 37"3/5.

4ª Carrera - 1.200 Mts.

DESCONCERTADA, I.Gorrais, 600 en 36"4/5; SIN DIANA, C.Sanguinetti, 600 en 37"2/5; LA KISS, R.Ballacomo, 600 en 38"; LUCKY LUCIANA, A.Medina, 600 en 37"3/5; FE CLASICA, L.Alzamora, 600 en 37"1/5; MIRRA, H.Ereñú, 600 en 37"3/5; MARANGA, J.Maciel, 600 en 36"4/5.

5ª Cárrera - 1.100 Mts.

NOBLE ZORRA, L.Haedo, 600 en 37"2/5; MANICERA, L.Tocci, 600 en 38"3/5; LIONILITA, O.Telechea, 500 en 32"; FINA Y MEDIA, R.Pereira, 600 en 37"2/5.

6ª Carrera - 1.400 Mts.

EL CHICHE, M.González, 700 en 45"4/5; DELFUS, M.García, 800 en 52"2/5; TIME OUT, A.Rivero, 700 en 45"; EVER MORE, H.Ereñú, 700 en 44".

7ª Carrera - 1.400 Mts.

MY PAMELA, Igorrais, 700 en 45"2/5; CON MOSQUETA, J.M.Fernández, 800 en 51"; COVADERA, M.García, 800 en 52"; TOTITA AZULEÑA, F.Calbo, 800 en 52"; SNOW FILPE, R.Pastor, 800 en 51"2/5; FOREING STAGE, M.Jaca, 700 en 46"2/5.

8ª Carrera - 1.100 Mts.

AGUADEZA, C.Alderete, 600 en 37"3/5; SUEÑA YANINA, F.Sineiro, 500 en 31"3/5; DOÑA GENTE, L.Tosci, 600 en 38"; CHALUDA, A.Rivero, 500 en 31"3/5; FARLY SPRING, C.Cáceres, 500 en 31"2/5; RESAYA, N.Pereyra, 600 en 38"2/5.

9ª Carrera - 1.200 Mts.

ANALIA, J.Fernández, 600 en 37"4/5; SOMALI, M.Gómez, 600 cómoda en 39"; LA BARCELONESA, P.Juri, 600 en 38"4/5; CARMELINA, A.Rivero, 600 en 37"2/5; PETITE PAU, J.Burgois, 600 en 37"3/5; LA PERUCHA, L.Tocci, 600 en 37"2/5; FLOR DE MALTA, F.Sineiro, 600 en 37"1/5; VA ANGELA, M.Jaca, 600 en 38"4/5.

10ª Carrera - 1.100 Mts.

BLANDAZO, C.Ibarba, 500 en 31"4/5; LAPSUS, J.Corso, 600 en 36"3/5; CONRAZON, A.Rivero, 600 en 38"; RENDIDOR, C.Cáceres, 600 en 35"4/5; LOS DANIELES, M. Cañedo, 600 en 37"2/5; DOY PREMIO, J. Azamor, 600 en 37"1/5.

11ª Carrera - 1.200 Mts.

ACTEO, L.Alzamora, 600 en 37"2/5; JANUARIO, A.Rivero, 600 en 38"; RAIPUR, O.Frávega, 600 en 37"1/5; ANISETO, V.Aguirre, 600 en 37"4/5; LORD NELSON, R.Ballacomo, 600 en 38"; VIP, O.Telechea, 600 en 37"1/5.

12ª Carrera - 1.400 Mts.

APIOLADO, M.Jaca, 700 en 45"; PIKIRIKI, H.Granea, 800 en 50"2/5; ROTH, N.Schneider, 700 en 44"; COPETE, J.Azamor, 700 en 45"1/5; BRAVO PASO, M.Gómez 700 en 43"4/5, O.Telechea, 700 en 45"1/5; CARETA QUICK, J.Corso 600 en 37"1/5.

Rendidor es uno de los datos más "concretos" de los cronometristas. La partida final fue oro y brillantes.

DUPLICIDAD PONE CARBONICO

Una de las figuras más firmes del programa platense de mañana: **Duplicidad.** Porque los rumores que llegan desde la cancha sanisidrense son esclofriantes y apoyarlos con el "paseo" de la descendiente de Sky Messanger cuando hizo su estreno en el sur (le ganó por cuatro cuerpos en la fangosa a un lote numeroso) es como para pensar en una repetición. No pagará mucho pero doblar la plata con un monumento así... ¡bien vale la pena!

LOS RIVALES VELAN SUS ARMAS

Cuenta Regresiva de un "República Argentina" con Alto Nivel

Semana trascendental para nuestro turf. Podría afirmarse que la primera de la temporada '84 con una importancia clásica que surge del brillo propio del "República Argentina". Ya quedó atrás la etapa "recesiva" en materia jerárquica que, por supuesto, imponen los meses veraniegos. Y puede afirmarse que el año comienza "en serio" con los 2.500 metros del cotejo que el domingo en Palermo tendrá poco menos que "vibrando" a las tribunas. Además, han querido las autoridades darle a la fiesta el brillo que merece.

Y como primera medida, dispusieron un aumento de premios. Palermo, en esa lucha afanosa de las últimas semanas por salir de cierto nivel de apatía, cubre las etapas necesarias hasta que el arribo de las máquinas complete el panorama. Por esa razón, a partir del viernes, los premios de las diferentes pruebas tendrán un incremento del 53,33% en todas las categorías.

● ALGO DEL CLASICO

Una ausencia adelantada el sábado último por nuestras páginas y otra que dejamos entrever ayer. Por el momento. los únicos que no darán cara a los partidores del trascendental cotejo serán **Tostada**, esperando el momento de ser embarcada a Estados Unidos ya que se cerró la operación de venta con todo éxito y **Pont du Loup**, ante la discreta impresión dejada en el reloj al cumplir la partida de ayer en el hipódromo metropolitano. Es evidente que se siente mucho más la de la yegua de Domingo Pascual —favorita obligada de la prueba— pero no es menos cierto que el pingo de Irazusta prometía ser uno de los animadores principales. Así las cosas, en la mañana de hoy no se registró novedad a ningún nivel.

Si es en el reloj, la mayor parte de los competidores se dedicaron a vareos suaves.

HIPODROMO ARGENTINO

COMPETIDORES Y MONTAS PARA EL DOMINGO

1ª. CARRERA — A LAS 14
Pr. J.CLUB PERU - 1.400 Mts.
(Com. Apuesta Doble Extraordinaria)
1 Peluquera 55, N. Mezzotero
2 Titina 55, I. Gorrais
3 Auspiciante 55, M.Lezcano
4 Fair Melody 55, I.Guimaraes
5 Lighten 55, J.Caro
6 Romántica 55, X.X.
7 Mamada 55, C.Pezoa
8 Dhalina 55, M.Abregú
8a Siciglia 55, H.Costantino
9 Panicum 55, P.Sahagián

2ª. CARRERA — A LAS 14.40
Pr.C. H. de SANTIAGO - 1.400 Mts.
(Final. Apuesta Doble Extraordinaria)
1 Big Bianca 57, R.Latorre
2 Chiquilina 57, J.Oural
3 She's a Lady 57, J.Leske
4 Honorata 57, D.Rudaz
5 Pomone 57, X.X.
6 Abatatada 54, X.X.
7 La Blanqueada 57, J.Noguera
8 Ballueca 54, M.Planas
9 Provista 54, R.Pedernera
10 Gusdie 57, C.Capdevila
11 Hojaldre 57, C.Bertoldi
12 Berutti 57, J.Sampertini
13 Ryan's 57, R.Sosa

3ª. CARRERA — A LAS 15.20
Pr. VALPARAISO S. CLUB - 1.100 Mts.
(Com. Apuesta Doble Extraordinaria)
1 El Eternauta 56, E.Bortulé
2 Taraponto 56, I.Guimaraes
3 Comadrona 53, C.Alarcón
4 Pachy Fuerte 56, O.Aguirre
5 Gaditano 56, V.Sanguinetti
6 Stroke 58, J.Maciel
7 S.Pirate 56, O.Ayude
8 Macho Tumbao 53, X.X.
9 Combar 56, H.Libré

4ª. CARRERA — A LAS 16.10
Pr. J. C. SAO PAULO - 2.000 Mts.
(Final. Apuesta Doble Extraordinaria)
1 Gliding 56, H.Libré
2 Habladuría 56, R.Ioselli
3 Zarpoquina 56, R. Galloso
4 Haragana 53, J.Batruni
5 E.Rosebud 56, P.Armada
6 Chinona 56, V.Sanguinetti
7 Suita 56, J.Paule
8 Forgas 53, A.Baratucci
9 English Lady 56, M.Lezcano

5ª. CARRERA — A LAS 17
Pr. I. HIP. VENEZUELA - 1.100 Mts.
(Com. Apuesta Doble Extraordinaria)
1 Eposcal 56, R.Galloso
2 Bent Aiuni 56, T.Aguirre
3 Gabachita 56, O.Montenegro
3a Queen Girl 56, R.Ferreira
4 Leñaza 56, E.Tejedor
5 Vitrolera 56, J.Maciel
6 Societe 56, V.Sanguinetti
7 Fliper 56, J.Abregú
8 The Crazy 56, X.X.
9 Odissey 56, X.X.
10 Espiadora 56, A.Tarraño
11 Bacalla 56, H.Libré
12 Mulatilla 56, W.Calderón

6ª CARRERA — A LAS 18
Pr. REPUBLICA ARGENTINA - 2.500 Mts.
(Com. Apuesta Doble Extraordinaria)
1 Pedregal 56, H. Libré
2 Morango 52, X.X.
2a Pont Du Loup 56, no correrá
3 Romantic Contract 62, V.Sanguinetti
4 Get Da 59, C.Flores
4a Nutam 61, J.Batruni
5 Tu Tel 56, X.X.
5a Warbler 61, A. DeArriba
6 El Avatar 62, V.Centeno
6a Ivory Pirate 56, J.Martino
7 Macaneador 56, J.Maciel
8 Far 61, J.Valdivieso
9 Fray Darío 61, R.Laitán
10 El Asesor 56, M.Lezcano
11 Manguero 61, M.Sarati
12 Linaje 56, O.Ayude
12a Negro Solo 56, A. Ferreras
13 Tostada 53, no correrá
14 Brady 61, R.Galloso
15 El Nahuel 62, C.Pezoa
15a Maspicante 61, P.Sahagián
16 El Cantabro 61, J.Alvis
16a Fatly 56, O.Zapata

7ª. CARRERA — A LAS 18.45
Pr. RANQUEL N 1.400 Mts.
(Com. Apuesta Doble Extraordinaria)
1 El Malayo 56, V.Sanguinetti
2 Macumbero 56, E.Bortulé
3 El Profesor 56, C.Vega
4 Pafoy Habla 56, J.Maciel
5 Sectario 56, L.Alzamora
6 Larry Mistral 56, C.Alarcón
7 Gentil 56, R.Riveiro
8 Merenguito 56, J.Caro
9 Ekyglass 56, C.Domingo
10 Deep Love 56, J.Valdivieso
11 Deep Waters 56, O.Ayude
12 Madrileñante 56, O.Zapata

8ª. CARRERA — A LAS 19.30
Pr. CIUDAD DE BS. AS. - 1.000 Mts.
(Final. Apuesta Doble Extraordinaria)
1 Hard Up 59, J.Maciel
2 Gran Barba 57, M.Sarati
3 El Inca 57, M.Abregú
4 Mickey Indian 59, X.X.
5 Stepping Out 59, R.Laitán
6 Observador 59, X.X.
7 Mapark 59, J.Fajardo
8 Ultraje 59, V.Sanguinetti
9 Perri 59, X.X.
10 Sismógrafo 59, A.Ferreras
11 Peanut 59, E.Bortulé
12 Niquel 59, X.X.
13 Man's Ride 57, H.Costantino
14 Fumador 59, H.Libré

9ª. CARRERA — A LAS 20.15
Pr. J.C. MONTEVIDEO - 1.600 Mts.
(Com. Apuesta Doble Extraordinaria)
1 Silenciante 55, C.Vera
2 Plensa Jorge 55, J.Fajardo
3 Parné 52, H.Castro
4 Cortejante 57, O.Labanca
5 Bump 52, X.X.
6 Cefalino 57, R.Ioselli
7 Daireaux 55, N.Acuña
8 Viñador 55, M.Planas
9 Manente 57, V.Sanguinetti.

10ª. CARRERA — A LAS 21
Pr. J.C. DE BOLIVIA - 1.000 Mts.
(Final. Apuesta Doble Extraordinaria)
1 Wood Good 57, R.Ricoy
2 Mal Hablado 57, W.Marcovecchio
3 Dr. Fermín 57, S.Giménez
4 Very Man 57, X.X.
5 Andariego Soy 55, R.Llanos
5a Buen Gatero 55, J.Lufrano
6 Como Quiero 54, O.Dominguez
6a Don Terminal 57, A.Tarraño
7 Profano 57, M.Planas
7a Sol Tardío 54, R.Sosa
8 Kalbano 54, M.Mercau
9 Domado 57, F.Gaitán
9a El Externo 57, M.Salces
10 Ignacio 54, X.X.
10a Jarabian 57, H.Libré
11 N.Rolan 57, J.Borda
12 El Yalon 57, E.Bortulé
13 Fundador 57, L.Triviño
13a Guardariel 57, J.Batruni
14 First Show 57, M.Sarati
15 Nayarit 57, X.X.
16 El Iracundo 57, M.Ledesma

11ª. CARRERA — A LAS 21.55
Pr. J.C. BRASILEIRO - 1.600 Mts.
(Com. Apuesta Doble Extraordinaria)
1 Ballet 56, M.Sarati
2 Uccello 56, L.Triviño
3 Starbone 56, X.X.
4 Entrevero 56, I.Guimaraes
5 G.Phanes 56, J.Repiso
6 Icases 56, M.Sandoval
6a Manacor 56, H.Libré
7 Awake 56, R.Ioselli
8 Receloso 56, N.Mezzotero
9 Apus 56, C.Pezoa
10 Blois 56, J.Maciel
11 Pan de Rey 56, R.Laitán
12 El Martillero 56, O.Conti
13 Poker 56, O.Acuña
13a Rober 56, R.Sosa
14 Don Almond 56, O.Ayude
15 Apoderado 56, P.Sahagián
16 Singani 56, J.Valdivieso

12ª CARRERA — A LAS 22.30
Pr. J.C.R.G. DO SUL - 1.400 Mts.
(Final. Apuesta Doble Extraordinaria)
1 Native Way 57, G.Sena
2 Intels 54, J.Maciel
3 Top Spin 57, J.Abregú
4 Postillón 54, A.Garcia
5 Con Aserrín 57, V.Sanguinetti
6 Uhana 57, H.Costantino
7 Don Veridico 57, L.Triviño
8 Sofito Quick 57, E.Gramática
9 El Sonriente 57, S.Videla
9a Secret Help 57, A.Ferreras
10 Big Fish 57, J.Fajardo
11 Mayaco 57, R.Llanos
12 Prime Honor 57, R.Barrueco
13 Riesling 54, H.Castro
14 Talcahuano 57, J.Paule

Tostada dejó al "República Argentina" sin una presencia importante. Como siempre, pesaron más los "verdos"

El Reloj, Casi Mudo

Discreta en número y en calidad la actividad de cancha en San Isidro. Para la consideración de nuestros cronometristas, muy buena partida de Last Miss y su compañera Last Booz. No se sacaron ni un pelo de ventajas, encabezando el parte que ofrecemos a continuación:

(Pista de arena, normal)

LAST MISS, peón, 800 en 49"3/5, últimos 700 a la par de LAST BOOZ, peón en 42"2/5, llegando juntas; LA PIANTA, M.Bertorini, 500 en 29"3/5 de los 700 a los 200; SHE'S LADY, J.Leske, 700 a entera voluntad en 45"; ALADINE, S. Giménez, 500 en 31"2/5; MOUNT OJO, J. Leske, 700 muy suave en 46"3/5; BARBARO TEL, P.Colman, 600 suave en 37"2/5 del lado opuesto; MELILEO, S.Giménez, 1.400 de floreo en 1'34"2/5; COBRA, J.Leske, 1.000 en 1'6" accionando cómoda; NEW PACIFIC, Giménez, 800 en 52"; SUPER LIGHT, H.Guías, 700 en 46"3/5.

HIPODROMO ARGENTINO

COMPETIDORES Y MONTAS PARA EL VIERNES

1ª CARRERA — a las 16.30
Pr. Mogador 1.400
(Com. Apuesta Doble Extra)
1 El Vivo 57, D.Pascuariello.
2 First Show 57, M.Sarati.
3 Pa'lograndé 54, E.Bortulé.
4 Pituco 57, E.Liceri.
5 Don Nadie 57, J.Viola.
6 Soy Tango 57, M. Lezcano.
7 Chimba Chico 57, H.Ponce.
8 Most Midget 57, P.Peralta.
9 El Vasco Aspero 52, E.Gramática.
10 El Bernini 57, R.Durante.

2ª CARRERA — A las 17.10
Pr. Bobby 1.000 MTS.
(Fin. Apuesta Doble Extra)
1 Compartida Big 57, R.Riveiro.
2 The City Now 54, R.Durante.
3 Tablaba 54, O.Conti.
4 Vit Red 57, R.Ioselli
5 Sin Traba 57, J.Yalet
6 Frau del Rosario 57, H.Libré.
7 Cama Noula 54, X.X.
8 Casablanca 57, R.Barrios.
9 Lady Cristina 57, M.H.López.
10 Blue Bella 57, C.Domingo.
11 Miss Gardenia 57, T.Aguirre.
12 Daisy Top 57, X.X.
13 Vanguita 57, C.Bertoldi.

3ª CARRERA — A las 17.45
Pr. Urunday - 2.200 MTS.
(Com. Apuesta Doble Extraordinaria)
1 Loba 56, T.Benitez.
2 La Tita 56, D. Pascuariello.
3 Sunfast 56, M.Lezcano.
4 Quidean 56, C.Arena.
5 Versera 56, R.Michelena.

4ª CARRERA — A las 18.30
Pr. Pimiento - 1.400 MTS.
(Fin. Apuesta Doble Extraordinaria)
1 Taya Flor 57, X.X.
2 Mitocondria 54, T.Aguirre.
3 Extrañada 54, R.Amadeo.
4 Culata 57, R.Barrueco.
5 Duenda 57, O.Montenegro.
6 Princess Claire 57, P.Sahagián.
7 Patripol 54, M.Mercau.
8 Boots Soraya 57, H.Castro.
9 Geminiana 54, A.Ferreras.
10 Saguenay 57, J.Corso.
11 Nabila 57, R.Pastor.
12 Miss Ternura 57, J.Srur.
13 Super Light 54, H.Gulas.
14 Veranita 57, R.Cervantes.
15 Snow Flavia 57, X.X.
16 Petit Carla 57, M.Planas.

5ª CARRERA — A las 19.10
Pr. Vitelio - 1.000 MTS.
Com. Apuesta Doble Extraordinaria.
1 Djemal 55, E.Liceri.
2 Compatible 55, H.Libré.
3 Lindo Dorno 55, V.Sanguinetti.
4 Vitwood 55, J.Maciel.
5 Dr. Juan 55, R.Laitán.

6ª CARRERA — A las 19.50
Pr. Alberti - 1.000 Mts.
(Fin. Apuesta Doble Extraordinaria)
1 Mickey Mini 57, X.X.
2 Kanxa 57, T.Aguirre.
3 Pintadora 57, N.Mezzotero.
4 More Melody 57, V.Sanguinetti.
5 La Exprinter 57, X.X.
6 Florecella 57, H.Artigas.
7 La Picardía 57, M.Bertorini.
8 Abba 57, H.Costantino.
9 Andaluza 57, F.Arreguy.
10 Margaux 57, J.Valdivieso.
11 Muchedumbre 57, O.Montenegro.
12 Dolimcal 57, E.Bortulé.
13 Man's Toy 57, W.Calderón.

7ª CARRERA — A las 2
Pr. Buchardo - 2.200 MTS.
(Com. Apuesta Doble Extraordin
1 Lino 48½, J.Batruni.
2 Lester 51½, J.Alvis.
3 Chapulín 55, J.Yalet.
4 Pelo e' Puma 57, J.Caro.
5 Gran Faraón 52, M.García.
6 Blue Devil 52, L.Haedo.
7 Categórico 55½, M.Lezcano.

8ª CARRERA — A las 2
Pr. Conejo - 1.100 MTS.
(Fin. Apuesta Doble Extraordina
1 Vendome 56, V.Sanguinetti.
2 Tai Franca 56, M.Mercau.
3 Pelusa del Río 56, J.Paulé.
3ª Snow Finta 56, X.X.
4 Bent Jhelu 56, X.X.
5 Tudor Treasure 56, X.X.
6 Sinvergüenza 56, J.M.Fernánd
7 Comidilla 56, H.Libré.
8 Yellow Water 56, R.Pastor.
9 Suja 56, W.Calderón.
10 Rascamilla 56, J.Maciel.
11 Calumnia 56, R.Ioselli.
12 Deuxieme 56, R.Galloso.
12ª Guayamu 56, H.Ponce.
13 Eternity Girl 56, C.Pezoa.
14 Transoceánica 56, R.Ricoy.

9ª CARRERA — A las 2
Pr. Los Cardos - 1.000 MTS.
(Com. Apuesta Doble Extraordina
1 Regal 56, J.Batruni.
2 Dr. Almond 56, L.Zárate.
3 Rusleco 56, V.Insaurralde.
4 Hard Fox 56, J.Viola.
5 F.Pressing 56, V.Sanguinetti.
6 Gold Cannon 56, W.Calderón.
7 Gran Picaro 56, V.Sabin.
8 Urban 56, J.Maciel.
9 Halof 56, O.Montenegro.
10 Mercader 56, R.Laitán.
11 D'Angio 56, J.Paulé.
12 Juliano 56, P.Peralta.
13 Musiquero 56, O.Dominguez.
14 Platudo Rico 56, N.Mezzotero.
15 Sweet Eyes 56, J.Caro.
16 How Quickly 56, C.Pezoa.

10ª CARRERA — A las 2
Pr. Baratiere - 1.400 MTS.
(Fin. Apuesta Doble Extraordina
1 Tarareante 57, J.C.Torres.
2 Akumanso 57, C.Ramírez.
2ª B.Gonzalo 55, N.Acuña.
3 Sante 57, O.Ayude.
4 Speke 57, C.Kaar.
4ª S.Erótico 57, A.Maugeri.
5 Cap Breech 57, L.Cassladoro.
6 Keep Going 57, M.Salces.
7 Che Protector 57, E.Romero.
7ª Fanfa 57, J.Alvis.
8 Empiri Del 57, X.X.
9 Ge Du Ar 57, H.Blanco.
10 Mount Arca 57, H.J. López.
11 Ver Crack 57, R.Michelena.
12 Al Capone 57, X.X.
13 Sugestivo 57, G.Retorto.
14 Guri Capo 57, X.X.
15 Todo Corazón 57, M.Mercau.
16 Pont Vet 57, X.X.

ORCELLET Y FLORES: ALTA DEFINITIVA

Tras el Difícil Momento del Domingo, Vuelven a sus Hogares

Fin a esa dura etapa de sus vidas profesionales que le tocó vivir a **Daniel Orcellet y Carlos Flores.** No solo en lo físico, por las lesiones sufridas en la rodada del domingo último sino en lo moral, al ver caer a un colega —**Jorge Palacios**— para siempre. Ayer por la tarde, luego de la revisación completa a que los dos jóvenes pilotos fueron sometidos por parte del doctor **Raúl Matera** (hijo) se dispuso darles el alta definitiva, eso sí, aconsejando continuar la tarea de recuperación en sus respectivos domicilios. No sería de extrañar que en quince días —especialmente Flores— retome la actividad. Fue un mal trago a los que desgraciadamente expone la difícil profesión elegida.

● HAY MAS INFORMACIONES

Se siguen llevando yeguas a Estados Unidos. El poder de los dólares le apuntó a una de las animadoras más firmes de los clásicos locales, **Plastilina**, operación cerrada junto con la de **Left Mary**. Por ambas se pagó buena plata restando solo disponer la fecha del embarque. Será en los próximos días.

Tiene destino **María Bethi**, reciente vencedora de un clásico de su categoría. Algunas semanas de descanso y luego, a intensificar el entrenamiento con vistas al "Arturo Bullrich".

La Divertida, defensora del stud "T Quebrada" que pasó una etapa de recuperación por el haras del mismo nombre, volvió a ocupar su box en la caballeriza de Juan C. Etchechoury. Se cuestión de ajustarle el entrenamiento para que la reprise permita descontar tiempo perdido.

Terminó su campaña **Tudor Tr** Bajo la tutela de José Fregonese, el extraordinario veloz ganó ocho carreras incluida clásicos pero los continuos problemas que fueron demorando su reprise en los últimos tiempos, obligaron a adoptar una resolución definitiva.

VUELVE A ESTAR DE MODA LA CORBATA

Desde el Viernes, se Archivará la Ropa Sport en el Argentino

La baja del termómetro —y seguramente la seriedad que vá a requerir la jornada dominical de Palermo— obligó a las autoridades a tomar la determinación de "suspender la ropa sport" en la tribuna oficial "Carlos Pellegrini". Ayer, entre el paquete de medidas dado a conocer por los directivos metropolitanos, figura la obligación a partir del viernes de concurrir a ese sector con saco y corbata. El otoño puso punto final a la comodidad.

En el rubro sanciones, no fueron demasiado "violentas" las que se aplicaron ya que **Carlos F.Gómez** estará marginado de su profesión por el término de un mes, al no adoptar los recaudos necesarios para la actuación de El Campero y, siguiendo con los cuidadores, una multa de $a 100 al cuidador **Carlos López** por no entregar dentro del plazo reglamentario el compromiso de monta de su pensionista Angustiaste.

Luego le tocó a los jockeys y allí, **Roberto Durante** figura el tope ya que cuatro reuniones le costó el reclamo injustificado y el no ser veraz en sus declaraciones dirigiendo a Sen, en tanto **Hugo Ortiz** fue sancionado con dos fechas, a raíz no conservar su línea con Macho Tumbao.

HAN LLEGADO LOS CANTANTES CUBANOS

Pueden Hablar de Política con Libertad

Los cantautores cubanos **Pablo Milanés** y **Silvio Rodríguez** negaron enfáticamente haber sido apercibidos por parte de la policía argentina para que no hicieran declaraciones de tipo político.

Los cubanos (cantantes y músicos) dijeron que solo concurrieron al Departamento Central de Policía a fin de llenar las planillas correspondientes para que se les otorgue el permiso de trabajo temporario.

Realizaron estas declaraciones en virtud de que en un primer momento se había relacionado la presencia de los cantantes en el organismo con una ordenanza que se les prohibía hacer cualquier tipo de declaración de índole política.

● CONFERENCIA DE PRENSA

El movimiento musical denominado "La Nueva Trova Cubana" emergió en la década del '60, en La Habana, como una necesidad de crear un mayor rigor estético a las canciones populares, señalaron sus pioneros, Pablo Milanés y Silvio Rodríguez, quienes se presentarán por primera vez en la Argentina, a partir de mañana, extendiéndose sus recitales en el interior del país.

Durante la conferencia de prensa que realizaron ayer a la tarde en uno de los salones del Hotel Elevage, los cantantes y compositores cubanos manifestaron que este movimiento fue una continuidad de la "Trova", que data de 100 años atrás, que fue su fuente de inspiración a través de sones, danzones, guajiras, entre otros ritmos y melodías, cuyo punto de partido es que la canción debe ser para el pueblo, siendo éste un fenómeno colectivo e individual.

"Nostros disponemos de escasos medios tecnológicos en lo que se refiere a las grabaciones, pero indudablemente se imponen en ellas: el talento y el corazón de sus intérpretes. Las inversiones económicas en ese sentido son derivadas a prioridades del país, como la educación, salud pública y cultura.

Nuestro orden —dijo Pablo Milanés— se incubó en 1969 en la "Casa de las Américas" y se denominó "Experimentación sonora del Caribe", cuyo objetivo fue la investigación y un riguroso estudio de la música nacional.

● ACTUACIONES

Los artistas cubanos se presentarán en varias funciones en el auditorio de un club situado en la avenida del Libertador, en Núñez. Su fama los precedió en tal forma que, a pesar de la prohibición que durante los años de dictadura militar pesó sobre sus temas, las localidades se agotaron en pocos días.

Como fenómeno político - artístico, han despertado el interés de los estudiosos, ya que representan el primer gran movimiento musical y poético cuyos cultores no conocieron otra cosa que el sistema socialista, imperante en Cuba desde el 1º de enero de 1959, con la caída del gobierno de Fulgencio Batista y la asunción de Fidel Castro.

ASI MURIO PERCY ARANA

SANTIAGO, Chile, 4 (UPI).— El joven cantante peruano Percy Arana Saldana fue muerto en la madrugada del sábado último por carabineros chilenos que le dispararon sus metralletas cuando éste salió de su vehículo con las manos en alto, según dijo la conductora del rodado, María Eugenia Teutsch.

En una denuncia presentada ante la justicia chilena, Teutsch dijo que mientras conducía su furgón japonés blanco, una "gran cantidad" de carabineros se abalanzaron sobre el vehículo disparando sus metralletas.

El cantante, quien viajaba en el asiento contiguo, comenzó a gritar "¿Qué pasa, qué pasa?", y "levantó los brazos para que lo vieran los uniformados", dijo la testigo.

"Como seguían los disparos cuando ya estábamos detenidos, trate de lanzarlo al piso. Estaba sangrando, pero desesperado abrió la puerta del vehículo y salió corriendo asustado", dijo Teutsch.

Según la policía, dio muerte al cantante debido a que el vehículo en que viajaba no obedeció una orden de alto dada por carabineros.

El incidente se produjo a la 1.30 de la madrugada del sábado, tres horas después que un grupo insurgente hizo detonar una bomba antitanque bajo un autobús de carabineros, matando a uno e hiriendo a otros once.

ROBERTO CARLOS EN LA TV DE CARACAS

CARACAS, 4 (UPI).— El cantante brasileño Roberto Carlos se encuentra en Caracas para presentar su último éxito musical "El amor y la noche", en un programa de televisión y realizar alguna grabaciones.

Roberto Carlos dijo que se sentía contento de estar en Venezuela, luego de una ausencia de siete años, porque sabe que es querido y admirado por el público venezolano.

ACLARARON OTRO CRIMEN

LOS ANGELES, EE.UU. 4 (EFE).— La muerte del famoso cantante norteamericano Marvin Gaye fue producto de una "pelea infantil" con su padre, dijeron fuentes de la policía de Los Angeles.

El artista de color murió el domingo por la mañana en la casa de su padre, un pastor bautista de 70 años, que le disparó con una escopeta tras un violento altercado sobre una cuestión de seguros.

"Fue la típica discusión de niños de tres años", declaró un portavoz de la policía tras hablar con la madre del cantante, única testigo del hecho.

Al parecer, padre e hijo discutieron el día anterior sobre el tema y volvieron a hacerlo el domingo. El señor Gaye fue detenido poco después como presunto responsable de la muerte del cantante.

La autopsia del cadáver reveló que Gaye murió de dos impactos de bala en el pecho, dijeron fuentes del hospital de California, donde falleció una hora después del suceso.

Más de dos centenares de admiradores del cantante se congregaron el lunes frente a la mansión de los Gaye en señal de duelo.

Un portavoz de la familia no quiso revelar la fecha del entierro.

La policía señaló que Marvin y su padre no habían tenido anteriormente discusiones violentas.

TV PROGRAMA TV

16.00 (2) **SOLO DIBUJOS - Infantil**
Cortometrajes cómicos.
(9) **DAR EL ALMA - Teletatro**
Raúl Rizzo, Cecilia Maresca.
(11) **NUESTRO CINE**
"La delatora". Jorge Rivier, Diana Maggi, Lautaro Murúa, Fada Santoro.
(13) **GOTITAS DE LUZ - Infantil**
Leandro Martínez, Amalia Kazka.

16.30 (7) **LASSIE**
Dibujos animados.

17.00 (2) **LOS ANGELES DE CHARLIE - Serie**
Jaclyn Smith, Cheryl Ladd.
(7) **PROGRAMA INFANTIL**
Dibujos animados.
(9) **TELEJUEGOS - Infantil**
Cecilia Charré.
(13) **MARIA, MARIA Y MARIA - Telecomedia**
"Las Trillizas de Oro".

17.30 (11) **PLAZA SESAMO III - Infantil**
Raúl Rossi.

18.00 (2) **LA MUJER BIONICA - Serie**
Lindsay Wagner, Richard Anderson.
(7) **LA LEYENDA DEL SIMIO DE ORO - Serie**
Stephen Collins, Jeff Mackay.
(9) **MUSICA TOTAL**
Marcelo Bello, Liliana Miculan Araujo.
(11) **ENCICLOPEDIA**
Didáctico.
(13) **AUTOS LOCOS**
Dibujos animados.

18.30 (13) **ISLAS PERDIDAS - Serie**
Tony Hughes, Jane Vallis. Capítulo: "Tesoro de Tambu".

19.00 (2) **LOS TIGRES VOLADORES - Serie**
Robert Conrad, Simon Oakland.
(9) **TELETIPO 7 A 8 - Informativo**
César Mascetti, Silvio Huberman.
(11) **LA NOTICIA - Informativo**
"Edición nacional". Jorge Marchetti.
(13) **DOS VIDAS Y UN DESTINO - Teleteatro**
Rita Terranova, Juan Leyrado.

20.00 (2) **FAMILY - Serie**
James Broderick, Sada Thompson.
(7) **MESA DE NOTICIAS - Humorístico**
Juan Carlos Mesa, Beatriz Bonnet.
(9) **SUPER AGENTE 86 - Serie**
Dom Adams, Barbara Feldon.
(11) **LA CIGARRA - Periodístico**
María Elena Walsh, Susana Rinaldi, María Herminia Avellaneda.
(13) **BUENAS NOCHES ARGENTINA - Informativo**
Equipo periodístico de la emisora.

21.00 (2) **LAS VEGAS - Serie**
Robert Urich.
(7) **30 MILLONES - Informativo**
Roberto Maidana.
(9) **GRANDES VALORES DE HOY Y DE SIEMPRE**
"Homenaje a Adolfo García Grau".
(11) **NO TOCA BOTON - Humorístico**
Alberto Olmedo.
(13) **MARCO POLO - Miniserie**
"Segunda parte". Ken Marshall, Burt Lancaster.

22.00 (2) **STARSKY Y HUTCH - Serie**
David Soul, Paul Michael Glaser.
(7) **SITUACION LIMITE**
"Esquemas". Ana María Picchio, Víctor Laplace, Dora Baret, Lito Cruz.
(11) **LOS GRANDES - Periodístico**
Invitado de hoy: Dr. René Favaloro. Conducción: Antonio Carrizo.

23.00 (2) **BARETTA - Serie**
Robert Blake.
(7) **DOS MUJERES - Serie**
Loretta Swit, Tyne Daly. Capítulo: "Uno de los nuestros".
(9) **A SOLAS - Periodístico**
Hugo Guerrero Martinheitz.
(13) **AMOR A LA AMERICANA - Serie**
"El amor y la época de las cruzadas", "El amor y la gran noche" y "El amor y el restaurante". Shelley Berman.

23.30 (11) **LA NOTICIA - Informativo**
"Síntesis". Enrique Landi.

24.00 (2) **MANNIX - Serie**
Mike Connors, Gail Fisher.
(7) **INFORME FINAL - Informativo**
Carlos Nahón, Osvaldo Lorenzo.
(9) **LAS CALLES DE SAN FRANCISCO - Serie**
Karl Malden, Michael Douglas.
(13) **SEPTIMA EDICION - Informativo**
Horacio Galloso.

0.30 (9) **RAZQUIN PRONOSTICA**
Informe meteorológico.
(13) **TRASNOCHE 13**
"Los mitos vivientes". Mario Andretti, Juan Manuel Fangio, Nelson Piquet, Emerson Fittipaldi.

0.35 (9) **LA DANZA DE LA FORTUNA**
Roberto Gonzalez Rivero.

SUS CARTAS ESTAN ECHADAS

♡ M	♣ S	◊ N	♣ E	♠ D	◊ O	♣ G	♡ E	♠ E	♡ R	♠ S	◊ T
♣ U	♡ E	♠ I	♣ R	♡ C	♠ O	♣ O	◊ R	♣ Q	♡ E	♠ S	
◊ E	♠ A	♡ T	♣ U	♡ R	♠ T	◊ S	♠ I	♣ E	♡ I	♣ G	◊ E
♠ S	♡ U	♣ A	◊ L	♠ F	◊ D	♣ N	♡ N	◊ I	♠ E	◊ N	♣ A
♡ F	♣ R	◊ E	♠ C	♡ A	♣ A	◊ R	♠ H	♣ S	◊ O	♠ O	♡ R

En estos 60 naipes se encuentra encerrado un mensaje para usted. Acaso se trata de un augurio o de una advertencia que no deberá desestimar. Para dar con el mensaje que corresponda al lector, éste debe proceder de la siguiente manera: si su nacimiento se ha registrado entre los días 5 y 11 (no importa el mes) elegirá PICAS; si se ha producido entre los días 12 y 19, TREBOL; si lo fue entre los días 20 y 27, DIAMANTE, y finalmente, si su advenimiento al mundo aconteció entre los días 28 y 4, su palo será CORAZONES. Una por su orden leyéndolas de izquierda a derecha, las letras que llevan las cartas correspondientes a la fecha en que nació y escríbalas. Así obtendrá el mensaje.

REPONEN OTRO RECORDADO EXITO DE MEL BROOKS: "LOCURA EN EL OESTE"

Mañana se reestrenará en el cine Libertador el filme de Mel Brooks "Locura en el Oeste".

En manos del genio de la comedia y dos veces ganador de Premio de la Academia, Mel Brooks, toma el Oeste tradicional que ha sido la fibra de Hollywood y su producción desde los tiempos de Bronco Bill y fue más allá que todos ellos, convirtiéndose en una representación de todos los "tira - tiros" que jamás han tenido la temeridad de divertirse con las balas.

Escribiendo "Locura en el Oeste" Brooks se encerró un mes con Richard Fryer, Norman Steinberg, Andy Berman y Alan Urger para pulir el libro final. "Yo me arriesgo a decir que nosotros escribimos 10 veces más de lo que aprovechamos en la película, pero pusimos a todos adentro: el disparador de la colina, el tímido predicador, el capataz del humilde rancho. Todo lo que siempre se vio en un western está aquí otra vez. Nuevamente soy el "Judío John Ford", concluyó Brooks con una sarcástica sonrisa.

El poderoso Mel Brooks ha surgido con lo que llama el western clásico, para los clínicamente dementes. Es una película que maltrata el tradicional estilo de western, de manera que hace a Brooks rey de los vaqueros, y como Rey, ha tenido el derecho de dirigir, ser coautor y actuar en este tan ampliamente divertido filme, y escoger para el frente del reparto los nombres de Gene Wilder, Cleavon Little y Slim Pickens.

LA UNICA REVISTA DE BUENOS AIRES

TRISTAN ☆ SELVA MAYO ☆ CARLOS SCAZZIOTA ☆ MONICA BRANDO ☆ JULIO LOPEZ

AHORA... EL REVISTONAZO

KAROLD IUJAS — MIGUEL JORDAN — CARMEN Y FREDDY

HORACIO MARTIN

ASTROS BALLET — GLORIA MONTES — ASTROS BALLET

COREOGRAFIA JORGE JUAN — MUSICA FRANCIS SMITH — ESCENOGRAFIA FABIAN-VEDE

LIBRO HUGO SOFOVICH — PRODUCCION GENERAL ETHEL ROJO

21 Y 23 Hs. SABADO TRASNOCHE 1.15 — TEATRO ASTROS CORRIENTES 746 PROHIBIDA MENORES 18 AÑOS — SUPER-REFRIGERACION

PALABRAS CRUZADAS

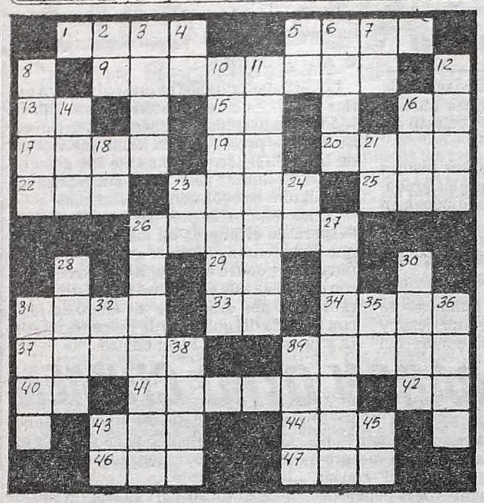

HORIZONTALES

1) Símbolo de la nada. 5) Abono. 9) Arrendamiento. 13) Existe 15) Partícula negativa. 16) Poéticamente donde. 17) Burla. 19) Interjección, tate. 20) Efluvios que se perciben con el olfato. 22) Agua agitada. 23) Mayor o menor elevación del sonido. 25) Cocido sobre fuego. 26) Terror. 29) Noventa y nueve en números romanos. 31) Soplo suave del viento. 33) Vocal repetida. 34) Nombre antiguo de Persia. 37) Perteneciente a la antigua ciudad de Nemea. 39) Carne cocinada. 40) Prefijo privativo que indica ausencia. 41) Zarigueya. 42) Río de Siberia. 43) Pelea, combate. 44) Otorgan. 46) Abreviatura de zoológico. 47) Ese.

VERTICALES

2) Artículo determinado. 3) Piedra dura. 4) Lengua provenzal. 5) Nota musical. 6) Cuerpo simple de color gris negruzco. 7) Siglas: Campillo Narciso, poeta español. 8) Tonto, simple. 10) Emperador romano. 11) Gas incoloro de olor penetrante. 12) Conjunto de voces. 14) Astro rey. 16) Par. 18) Nota musical. 21) Acusativo pronombre personal. 23) Poco a poco. 24) Lengua del sur de Francia. 26) Prólogo, prefacio. 27) Poema de Homero. 28) Ostentación, pompa. 30) Canción portuguesa. 31) Indios americanos. 32) Siglas de Egaña Mariano (estadista chileno). 35) El sol entre los egipcios. 36) Sentido de la audición. 39) Se consume. 43) Siglas de poeta español, autor del poema La Numantina. 45) Negación.

(La solución mañana)

V	I		N	U	T	R	I	A		A	D	
E	S	E		R	O	E	R		A	S	I	
N	I	L	O		A	S		U	R	N	A	
A	S		N	I		O	Z		A	N		
S		L			M	E			R		A	
	R	O	S		A	R		S	A	L		
	O	B	I		Y	O		A	Y	O		
		O			O	S			A		A	
A	L		R	E			F	E		E	N	
P	A	P	A		L	A		A	U	R	A	
R	U	T		R	I	M	A		F	I	N	
I	D		D	E	D	A	L	O		N	A	

(Solución del problema anterior)

A LOS 42 AÑOS MURIO JAVIER, EL VENTRILOCUO CREADOR DE JAIMITO

En horas del mediodía de hoy recibieron cristiana sepultura en el cementerio de la Chacarita los restos de Javier Villoldo, más conocido popularmente por el seudónimo que utilizara en su profesión de ventrílocuo, como creador del dúo Javier y Jaimito. En el velatorio, que tuvo lugar en Concepción Arenal 4005, desfilaron en horas de la noche de ayer numerosas figuras que se sintieron unidas con Javier no solo por lazos de compañerismo, sino también por los más importantes, los de la amistad. Entre quienes se hicieron presentes en la capilla ardiente cabe destacar a Quique Dapiaggi, Ismael Echeverría, Jorge Corona y el productor Miguel Vaccaro.

Javier había nacido en la provincia de Entre Ríos hacía 42 años. Comenzó trabajando en Santiago, Chile, y luego regresó a nuestro país, en donde por espacio de cuatro años, se presentó en casi todos los lugares nocturnos de nuestra Capital y Gran Buenos Aires, y también en teatros e instituciones del interior. Sin embargo, le faltaba entrar por la puerta grande al mundo del espectáculo y tuvo la oportunidad hace un lustro cuando una gran empresa lo contrató para su presentación en Colombia, Ecuador y Bolivia.

De regreso a nuestro país, Javier y Jaimito hicieron distintas presentaciones, incluso en la televisión, pero fundamentalmente se ganaron el aplauso en los distintos shows en locales de jerarquía.

Ultimamente, Javier había trabajado en los programas de Quique Dapiaggi siendo contratado en el espetáculo "Sonrisas y destape" en el teatro Mi País, durante la última temporada estival. En Buenos Aires estuvo trabajando hasta poco antes de su fatal desenlace en el local Zebra.

El artista desaparecido había sentido síntomas de su enfermedad hace más de un año y en enero estando en plena tarea en Mar del Plata, sintió el agravamiento de su mal, restándole importancia hasta que la gravedad lo obligó a la consulta médica. En esa oportunidad había señalado: "Después que debutamos el 5 de enero, mi salud se deterioró.

Empecé a sentir, además de los fuertes dolores estomacales, mareos y por momentos se me nublaba la vista hasta quedar ciego".

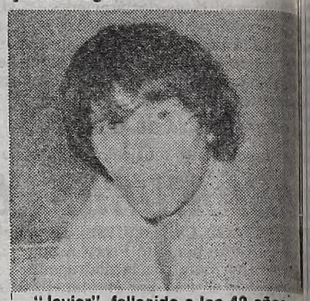

"Javier", fallecido a los 42 años.

TODO EN POCAS LINEAS

El próximo viernes 6 a las 19.30, en el Café Tortoni, Avenida de Mayo 826, Editorial Suburbio presentará los cuentos de Graciela Syversen, acompañada en tangos por Héctor en bandoneón; Angel en guitarra; y Matilde en canto. La periodista Blanca Cotta hablará del libro y la autora en una renión que a no dudarlo, será bien porteña.

* * *

Poesía Abierta festejó sus cien días de poesía (como el gobierno sus cien días de democracia) el pasado 3 de abril y para continuar con el festejo, el próximo 10, con la ternura de Daniel Giribaldi, volverá a celebrarlo, como siempre, en El Viejo Almacén, de Independencia y Balrcarce. Será una velada de amigos, de poemas y de tangos.

* * *

El Fogón del Plata, Carabelas 267, estará nuevamente a partir de este viernes con su música folklórica y su alegría de chamamé y chacareras. Estarán Las Voces Bandeñas, Mario Alvarez, Quiroga, Alberto Toloza, Los hermanos Giménez y la animación de "alma mater", Tito Martínez. En pocos días más, nos anunciarán el nuevo reducto santiagueno, donde los mejores de la canción y las empanadas.

* * *

Hoy a las 19 en el salón del Banco Río, Santa Fe 1450 se realizará el acto de colación de grados y entrega de premios correspondiente a la 19 promoción de secretarias ejecutivas y bilingües, del Instituto Argentino de Secretarias.

* * *

En el Teatro del Plata, sigue ofreciéndose la obra de Agustín Cuzzani "Cuzzani, el breve", compuesta de tres farsátiras cuyos títulos son "Deliciosa"; "Complejísima" y "Espantosa". Está interpretada por Claudia Campanelli, Omar Renato Ottomani y Ricardo Sister.

* * *

Hoy a las 17 en la Plazoleta de Sarmiento y Paraná, continuará el ciclo "Otoño en la plazoleta de la danza". En la oportunidad se bailarán obras de Patricia Stokoe, Ana Labat y Mónica Arruga.

* * *

El próximo jueves a las 21 en el Hot Club de Buenos Aires, se realizará una nueva reunión. Jorge Arthagnan comentará una aproximación de los Mc Kinney, Cotton Pickers con ilustraciones discrográficas y luego actuará la Eureka Jazz Band, con la inclusión del Quinteto Hot Club.

SALTA: PIERO BENEFICO

SALTA, 4 (De nuestro corresponsal).— El compositor e intérprete Piero actuará gratis en el Cuarto Festival Latinoamericano de Folklore, cuya recaudación se destinará a ayudar a los damnificados por las inundaciones.

El festival se realizará ante la "afligente situación" por la que atraviesa Salta, que llevó a convocar esa "cruzada solidaria", de modo que quienes concurran al festival que se hará del 6 al 15 del corriente en esta capital, con su entrada colaborarán para ayudar a los inundados.

GERARDO SOFOVICH PRESENTA
El suceso cómico de Mar del Plata con más de 200 representaciones ¡ahora en Buenos Aires!
SANTIAGO BAL — LUISA ALBINONI
ROLO PUENTE — MARIA ROSA FUGAZOT
EN
¡EL CHAMPAN LAS PONE MIMOSAS!
DE GERARDO SOFOVICH
CON
ADRIANA BRODSKY LA NENA — AMALIA GONZALEZ YUYITA
Y LA PRESENTACION DE
GINETTE REYNAL
VICENTE LA RUSSA "EL PRESO"
JAIMITO COHEN
PRODUCCION PEPE PARADA
DIRECCION
GERARDO SOFOVICH
MAÑANA DEBUT
21-23 hs.
Teatro
PREMIER
Corrientes 1565
LOCALIDADES EN VENTA

LA UCR DE SALTA RECHAZA FESTIVAL

SALTA, 4 (De nuestro corresponsal).— Los legisladores salteños por el radicalismo se pronunciaron —por considerarlo oneroso contra la realización del denominado "Festival Latinoamericano del Folklore" que, organizado por la municipalidad local y con el auspicio del gobierno salteño, se llevará a cabo aquí, desde el 6 al 15 del corriente.

La oposición de diputados y concejales a la realización del espectáculo musical fue respaldada por las autoridades del comité local de la Unión Cívica Radical, que cuestionó la actitud del gobierno por distraer significativos recursos en la concreción del festival "cuando se acusa al gobierno central de no concurrir en auxilio de las necesidades de la provincia".

Los legisladores por su parte manifestaron durante una conferencia de prensa su "preocupación por el origen y manejo de los fondos que se destinan a la financiación", del festival y "la falta de información sobre los recursos afectados".

CORTAZAR Y SABATO SON LOS FAVORITOS

BOGOTA, 4 (AFP).— El recién fallecido escritor argentino Julio Cortázar con sus libros "Rayuela" y "Los premios" se convirtió en marzo en el autor más leído en Colombia, según informaron las librerías de Bogotá.

"Señor de las moscas", de William Golding, se mantiene en el segundo lugar, en tanto que "El túnel", del argentino Ernesto Sábato, que a comienzos de marzo estuvo en primera línea, ocupa el tercer escaño de preferencia.

John Le Carre, con "La chica del tambor", Torcuato Luca de Tena, con "Los renglones torcidos de Dios" y Gordon Thomas, con "El pontífice", ocupan los lugares siguientes.

Mientras tanto el colombiano David Sánchez Juliao, con su novela "Pero sigo siendo el rey", una crítica al machismo latinoamericano, se colocó en el octavo puesto por encima de "Las memorias de Adriano", de Marguerite Yourcenar.

AHORA A BORGES NO LE GUSTAN LOS CAUDILLOS

ROMA, 4 (AFP).— El escritor argentino **Jorge Luis Borges** dijo que **"El caudillo rioplatense" José Gervasio Artigas no le gusta "porque era un hombre muy cruel".**

En una entrevista concedida al diario de extrema izquierda **"Il Manifesto"**, de Roma, Borges dijo que **"a veces" Artigas "hacía 'encuerar' a un prisionero hasta que el agua de su cuerpo era absorbida completamente y moría por deshidratación".**

Artigas, el héroe máximo del Uruguay, es considerado sin embargo por la historiografía contemporánea como uno de los jefes más magnánimos en toda la gesta independentista de América latina.

Poco antes, interrogado acerca del significado de ser americano, Borges había dicho que **"es un modo más amplio de ser europeo".**

Respecto a la situación en su país, dijo que **"el caos argentino ha tomado la decisión de tranformarse en un cosmos y nuestro deber ahora es la esperanza"**, que **"no debe ser impaciente".**

Borges concedió esa entrevista en ocasión de viajar a Sicilia, sur de Italia, para recibir quince días atrás el premio Novecento, pero el diario la publicó hoy.

LA BOCA ESTA DE FIESTA

La Ribera está de fiesta y lo festeja a puro tango. Por tal motivo convoca a los amigos del 2 por 4 a conmemorar el 79º aniversario de la creación del Club Atlético Boca Juniors.

Por tal motivo, organizado por la peña "xeneize" Juan de Dios Filiberto, el próximo sábado, a las 21 horas, en su sede social de Brandsen 405, se realizará una gran cena-show - danzante.

Entre otros números artísticos se anuncia la actuación de la orquesta típica de Ernesto Franco (que está compuesta por músicos que conformaron el conjunto dirigido por el inolvidable maestro Juan D'Arienzo) y los "Reyes del Compás". La ocasión y el ámbito serán propicios no solo para festejar el acontecimiento sino para todos aquellos que tienen reminiscencias del recordado e inconfundible estilo y que saben apreciar la música.

USTED Y LOS ASTROS

ACUARIO
(21 de enero al 19 de febrero)
Reflexione antes de tomar una decisión en su trabajo. En amor, todo continúa bien. Se confirma plan personal.

PISCIS
(20 de febrero al 20 de marzo)
Cambio en asunto de trabajo, no se desanime. En amor, buenos momentos. Activa asunto familiar. Confían en Ud.

ARIES
(21 de marzo al 20 de abril)
Se aleja inconveniente de trabajo, pero mantenga todo al día. En amor, buenos momentos. Proyecto en el hogar.

TAURO
(21 de abril al 22 de mayo)
No se desentienda de asunto de trabajo de compañeros. En amor, todo continúa bien. Se aclara situación difícil.

GEMINIS
(23 de mayo al 21 de junio)
Active asunto de trabajo, compañeros confían en usted. En amor, encuentro esperado. Se aclara situación familiar.

CANCER
(22 de junio al 21 de julio)
Prudencia en asunto de trabajo, de usted depende el éxito. En amor, oportunidad esperada. Alegría por noticia.

LEO
(22 de julio al 21 de agosto)
No permita retrasos en tareas bien encaminadas. En amor, armonía y comprensión. Evite discusión inútil.

VIRGO
(22 de agosto al 22 de setiembre)
Oportunidad en su trabajo, sepa aprovecharla. En amor, se alejan dudas. Apoyo de amigo en plan familiar.

LIBRA
(23 de setiembre al 22 de octubre)
No permita retrasos en asunto de trabajo. En amor, tome una decisión. Se confirma asunto personal. Salud.

ESCORPIO
(23 de octubre al 21 de noviembre)
Cambio o traslado en su trabajo, obre con decisión. En amor, no existen motivos de duda. Noticia en el hogar.

SAGITARIO
(22 de noviembre al 21 de diciembre)
Colabore con compañeros en tareas, confían en usted. En amor, todo continúa bien. Active asunto familiar.

CAPRICORNIO
(22 de diciembre al 20 de enero)
Se aclara situación difícil en su trabajo. En amor, obre con prudencia. Se aleja preocupación familiar.

TENEMOS
suTV COLOR
Ctdo. $a 22.000.-
Téngalo en 48 Cuotas fijas de: $a 1.000.-
int. a venc. 60% t/financ. $a 48.000
AV. ROLON 2272
Galería Néstor - Loc. 10
BOULOGNE (2½ cdra. Estac.)

GUIA DE CINES Y TEATROS ★ GUIA DE CINES Y TEATROS ★ GUIA DE CINES Y TEATROS

TEATROS

COLON. 35-1430. RENOVACION DE ABONOS DE LA TEMPORADA OFICIAL 1984. GRAN ABONO: Martes 3 y miérc. 4 (Palcos y Plateas); Juev. 5 y vier. 6 (Cazuelas y Tertulias); Sáb. 7 y Dgo. 8 (Galerías y Delanteras de Paraíso). ABONO VESPERTINO: Mar. 10 y miérc. 11 (Palcos y Plateas); Juev. 12 y vier. 13 (Cazuelas y Tertulias); Sáb. 14 y Dgo. 15 (Galerías y Delanteras de Paraíso). Requisitos: la renovac. de los Ab. se realizará en Libertad 621 de 10 a 16 hs. Los sres. abonados deberán presentarse con el último recibo de Abonos 1983 y doc. de ident. El pago podrá realizarse en efectivo, con cheques a la orden "Teatro Colón" o con tarjetas de créditos Diners o American Expres. JUEVES 5 a las 21: Func. Ext. Nº 15. Espec. coreog. a cargo del BALLET EST. DEL T. COLON. Prog.: "CONSERVATORIO" de PAULLI - BOURNONVILLE - MOLLAJOLLI. Con Sultani, Licitra, Escobar; "FESTIVAL DE LAS FLORES EN GENZANO" de HELSTED - BOURNONVILLE - MOLLAJOLLI (Pas de Deux). Con Delmagro, Caamaño; "ENCUENTROS ROMANTICOS" de BRITTEN - SKIBINE - MOLLAJOLLI. Con Agüero, Gallo, Sultanik, Totto, Galizzi y Valia; "RHYTHMETRON", de NOBRE - MITCHELL - MOLLAJOLLI. Con: Chinetti, Aguilera. Dir. de Orq.: JORGE FONTENLA. Dir. de Ballet: G. MOLLAJOLLI. Escenog. y vest.: E. LERCHUNDI. Orq. Est. del T. Colón. Alumnos del Dpto. de Danza del Inst. Sup. de Arte. Loc. dde. $a 20. Pl.: $a 100, en vta. dde. el martes 3. Bolet. diariamente todos los días menos lunes de 10 a 20 en Tucumán 1111.

★ **PTE. ALVEAR. Corrientes 1659. 46-6076.** Hoy a las 21: Teatro. Pte. Alvear presenta: "JAZZ EN LA CALLE CORRIENTES". Dir. César Parisi. 8º Aniversario de Club de Jazz "Concierto Nº 468" (Inaugural). Gral. $a 40. Loc. en vta. c/3 días de antic.

★ **MUNICIPAL GRAL. SAN MARTIN. Corrientes 1530. 46-8611. —Sala Martín Coronado.** Sábados y domingos a las 15.30: "EL GRAN CIRCO CRIOLLO" de Ariel Bufano. Por el Grupo de Titiriteros del TMGSM. Con Pablo Bufano, Roberto Docampo y Adelaida Mangani. Dir.: Ariel Bufano. Pl.: $a 30. Men.: $a 25. Pull.: $a 25. Men.: $a 20. Sáb. a las 19: Estreno: "BABILONIA" de Armando Discépolo. Con: F. Labat, J. M. Gutiérrez, J. Hidalgo y elenco. Dir.: José Bove. Pl.: $a 40. Pull.: $a 30. Sáb. a las 22: Reposición: "MARIA ESTUARDO" de Friedrich Schiller. Con G. Araujo, E. Tasisto y elenco. Dir.: Santángelo, Pl.: $a 40. Pull.: $a 30.

—Sala Casacuberta. Jueves a la 21.45: "EL GIGANTE AMAPOLAS", de Juan Bautista Alberdi. Con Adriana Filmus, Mirta Mansilla y elenco. Dir. Lorenzo Quinteros. Sáb. a las 16: "PATRAÑAS", de Mario Camarano y Aldo Oliveros. Con la participación del Conjunto Música Ficta. Dir. M. Camarano. Pl. $a 40.

—Sala Cunill Cabanellas. Hoy a las 21.30: "KNEPP", de Jorge Goldenberg. Con Luisina Brando, Enrique Liporace y gran elenco. Dir. Laura Yusem. Pl. $a 60.

★ **ASTRAL. Corrientes 1639. 46-5707/9964.** Un hachazo a la dignidad del hombre. Crónica contada:

LA FORESTAL

La obra de Rafael Ielpi. Con Enrique Llopis y Emilio Lenski. Dir. Néstor Zapata. Juev. y vier. a las 22. Sáb. a las 22 y 23.30. Dgos. a las 21. Loc. en vta.

★ **ASTROS. Corrientes 946.** Tristán, Selva Mayo, Carlos Scazziota, Mónica Brando, Julio López en

AHORA... EL REVISTONAZO

Con Miguel Jordán, Karold Iujas y elenco. Actuación estelar de Gloria Montes. Diariamente a las 21 y 23. Sáb. trasn. Super refrigeración.

★ **ATENEO. Paraguay 918. 311-2888.** Susan Ferrer, Juan Vitali y César Pierry en "ARGENTINA" (Vamos a contar una historia). De Hernán Ferreyra, 40 actores en escena. Mar. a vier. a las 21.30. Sáb. a las 21 y 23.30. Dgos. a las 21. Mar. día pop. P.m. 18.

★ **BAMBALINAS. Chacabuco 947. 27-0819.** Ríase con la sátira política: "MUERTE ACCIDENTAL DE UN ANARQUISTA". Con: P. Contreras, R. Gattari y elenco. Dir. A. Zemma. Miér. y juev. a las 21.30. Vier. a las 22. Sáb. a las 21 y 23.15. Dgo. a las 21.

★ **BLANCA PODESTA. Corrientes 1283. 35-2592.** CARLOS ANDRES CALVO y RICARDO DARIN en

EXTRANA PAREJA

La obra de Neil Simon. Con José Luis Mazza y Carlos Olivieri. Dir. Carlos Moreno. Mar. a vier. a las 21.30. Sáb. a las 21 y 23.15. Dgos. a las 20.30. S.r. DEBUT 6 de abril.

★ **BUENOS AIRES. Rodríguez Peña 407.** Gran estreno presentando el más original y sugestivo show de desnudo al mejor nivel internacional con "SEXO LOCO". Cont. desde las 13. Sáb. dde. las 15. P.m.18. A las 21.15 y 23.15: el más original music-hall de Bs. As. con Pete Martin y Juancito Díaz. Sáb. trasn. 1.15.

★ **DE LA RIBERA. Pedro de Mendoza 1821. 28-8866.** Vier. a las 20.30. Sáb. a las 20. Dgos. a las 19: La comedia nacional presenta: "HOY ENSAYO HOY". Con: J. Barreiro, M. C. César y elenco. Dir. R. Graziano. Pl. $a 40. Últimas semanas.

★ **FLORIDA. Florida 165. 30-5360.** Presenta: "SEXOTERAPIA". Con Moira Star y las Florida Sexy chicas. Coreog. R. Campos. Lunes a viernes de 13 a 22. Sábados de 18 a 1.30. P.m.18.

★ **LICEO. Paraná esq. Rivadavia 38-4291.** ULTIMOS DIAS. NORMA ALEANDRO dirige:

LO QUE VIO EL MAYORDOMO

Delirante comedia con Claudia Lapacó y Arturo Maly. Gran elenco. Mar. a vier. a las 21.30. Sáb. a las 21 y 23. Dgos. a las 21. Miér. día pop. Loc. en vta.

★ **LOLA MEMBRIVES. Corrientes 1280. 35-2108.** Leonor Manso, Jorge Rivera López y Eduardo Pavlovsky en

TERESA BATISTA
CANSADA DE GUERRA

La obra de Jorge Amado. Dir.: Rubens Correa. Estreno mundial. Mar. a juev. a las 21. Vier. y sáb. a las 20 y 23. Dgos. a las 20. Miér. día pop. Loc. en vta. dde. $a 90.

★ **LORANGE. Corrientes 1372. 45-7386.** Casa del Teatro presenta en su 2º año a VIRGINIA LAGO y gran elenco en:

LA PIAF

P.m. 18. La obra de Pam Gems. Adapt.: R. Cossa. Dir.: R. Correa. Mar. a vier. a las 21. Sáb. a las 22. Dgos. a las 20.30. Jueves pop. Loc. en vta.

★ **MAIPO. Esmeralda 443. 392-4882.** SUSANA GIMENEZ en:

LA MUJER DEL ANO

Actuación especial de Arturo Puig. Con Aída Luz, Luz Kerz y Maurice Jouvet. Dir.: M. Morgan. Miér. a dgos. a las 21 y 23. Loc. en vta.

★ **METROPOLITAN 1. Corrientes 1343. 40-0816.** Una creación de Pepe Cibrián:

GEORGE SAND

Un nuevo musical. Música de Martín Bianchedi y Angel Malher. Mar. a juev. a las 21.30. Vier. y sáb. a las 21 y 23. Dgos. a las 21. Pl.: $a 120. Sáb. $a 150.

★ **NACIONAL CERVANTES. Libertad 815. 45-4224.** La Comedia Nacional presenta "DE PIES Y MANOS", de Roberto Cossa. Con Alfredo Alcón, Cristina Banegas, Carlos Carella, Lidia Catalano y Claudio Gallardou. Dir. Omar Grasso. Pl. $a 60. Mar. a vier. a las 20.30. Sáb. a las 21.30. Dgos. a las 19. Loc. en vta. c/3 días de antic.

★ **ODEON. Esmeralda 367. 45-3635.** ULTIMOS DIAS. Jean Francois Casanovas y elenco en

FENIX

Dirección general: Oscar Araiz. Vestuario: Renata Schusseim. Mar. a vier. a las 21.30. Sáb. a las 21 y 23. Dgos. a las 20.30. Loc. en vta.

★ **OLIMPIA. Sarmiento 777. 40-2678.** Miér. y juev. a las 21.30. Viern. y sáb. a las 22: "SATYRYCON". Puesta en escena. Juan Carlos Rey. Dir. Gral. Rubén Mandolfo. Loc. en vta.

★ **PARADISE. Corrientes 827.** Cont. de lunes a domingos de 20 a 4: HOT STRIP: "DESNUD... EN PARADISE". Con las mujeres más excitantes de Buenos Aires. P.m.18.

★ **REGINA. Av. Santa Fe 1235. 44-5470.** José María Vilches en: "...DONDE MADURA EL LIMONERO", de Antonio Machado. Martes a jueves a las 21.30. Viernes a las 22. Sábados a las 21 y 23. Domingos a las 20. Loc. en vta. MAÑANA ESTRENO.

★ **TABARIS. Corrientes 831. 392-8509.** ULTIMAS SEMANAS. DESPEDIDA de Argentina. VELASCO FERRERO en

SEXOCRACIA

Con Adriana Salgueiro, Noemí Serantes. Participan: P. Corti, O. García y elenco. Mar. a vier. a las 22. Sáb. a las 21, 23. y trasn. 1. Dgos. a las 21. Loc. en vta.

C I N E S

★ **A.B.C. Esmeralda 506. 392-9506.** Cont. de 10 a 2. En vivo un increíble show con las sexy girls más jóvenes y hermosas de Buenos Aires. Los filmes prohibidos. Estrictamente P.m.18.

★ **ADAN 1. Corrientes 959. 393-6115.** A las 13.10, 15.15, 17.20, 19.30, 21.30 y 23.10:

EL MAGNIFICO

P.m.14. Con Jean Paul Belmondo. A las 14.50, 16.55, 19.5 y 21.10: Notic. Sáb. trasn. 1

★ **ADAN 2. Corrientes 959. 393-5034.** A las 13.50, 16.10, 18.35, 20.50 y 22.50:

JUEGOS DE GUERRA

S.r. Dir. John Badham. Con M. Broderick. A las 13.30, 15.50, 18.10 y 20.30: Notic.

★ **ALFA. Lavalle 842. 392-1114.** A las 13.5, 15.25, 17.35, 20.10 y 22.50:

YENTL

P.m.13. (Nueva calificación). Con Barbra Streisand. 5 nominaciones para el OSCAR de la Academia. A las 13, 15.20, 17.30, 20.5 y 22.45: Notic. Sáb. trasn. 1.15.

★ **AMBASSADOR. Lavalle 777. 392-9700.** A las 13.50, 16.50, 19.50 y 22.45:

SILKWOOD

Con Meryl Streep. Nominada para 5 Oscar. P.m.18. A las 13.20, 16.20, 19.20 y 22.20: Notic. Sáb. trasn. 1.15.

★ **AMERICA. Callao 1057. 41-3818.** Sensacional estreno. A las 12.50, 16, 19.10 y 22.20:

EDITH Y MARCEL...
Y LOS OTROS

P.m.14. Con Evelyne Bouix y Marcel Cerdan. Un filme de Claude Lelouch. A las 15.50, 19 y 22.10: Notic. Sáb. trasn. 1.30.

★ **ARIZONA. Lavalle 727. 392-6967.** Continuado 13.30, 16.45, 20 y 23.15:

PASION IMPURA

Cont. 15.5, 18.20 y 21.35:

LAS ENJAULADAS

P.m.18. Sáb. trasn. 1.15: Pasión impura.

★ **ATLAS. Lavalle 869. 392-1936.** A las 13.5, 15.15, 17.50, 20.25 y 23: FEOS, SUCIOS Y MALOS. P.m.18. Sáb. trasn. 1.30.

★ **ATLAS RECOLETA. Guido 1952. 801-2006/8003.** A las 14.25, 17.10, 20 y 22.50: SILKWOOD. P.m.18. Sáb. trasn. 1.20.

★ **AVENIDA. Avda. de Mayo 675.** Cont. 11, 14.30, 18.20 y 22.10: El hombre del lente mortal; 12.50, 16.30 y 20.20: El hombre de la montaña. P.m.18.

★ **BIARRITZ. Suipacha 482. 392-0356.** A las 13, 16, 19 y 22.20: EDITH, MARCEL Y LOS OTROS. P.m.14. Sáb. trasn.

★ **BROADWAY. Corrientes 1155. 35-2345.** A las 13.20, 15.40, 18, 20.30 y 23:

EDUCANDO A RITA

S.r. Con Michael Caine y Julie Walters. Tres nominaciones para el Oscar. Guión; Willy Russell. A las 15.20, 17.40, 20.10 y 22.40: Notic. Sáb. trasn. 1.10.

★ **CALLAO. Callao 27. 40-1898.** A las 14.30, 16.40, 18.50, 21 y 23: CONFESIONES DE UNA ENFERMERA. P.m.18. Sáb. trasn. 1.25.

★ **CAPITOL. Santa Fe 1848. 44-2379.** A las 15.20, 17.50, 20.25 y 23.5: EXPRESO DE MEDIANOCHE. P.m.18. Sáb. trasn.

★ **CERVANTES. Belgrano 1820. 38-2698.** Cont. 16.5, 19.40 y 23.10: No habrá más penas ni olvido; 14, 17.35 y 21.10: La Patagonia rebelde. P.m.18.

★ **CINEMA UNO. Suipacha 460. 392-1112.** A las 13.10, 15.35, 18, 20.30 y 23:

BAJO FUEGO

P.m. 14. Con Nick Nolte y Gene Hackman. A las 15.15, 17.40, 20.10 y 22.40: Notic. Sáb. trasn. 1.30.

★ **CINEMATECA ARGENTINA. Sarmiento 2255. 48-2170.** A las 18, 20 y 22: Policía Python 357, de Alain Corneau. Con Yves Montand y Simone Signoret. P.m.18.

★ **CONCORDE. Lavalle 925. 35-1850.** A las 13.30, 15.45, 18, 20.30 y 23:

EL CUCHILLO
SOBRE LA CABEZA

P.m.18. Con Bruno Ganz. A las 13.15, 15.30, 17.45, 20.15 y 22.40: Notic. Sáb. trasn. 1.20.

★ **COSMOS 70. Corrientes 2046. 49-0862.** A las 14.25, 16.35, 18.45, 20.55 y 23.10: EL ATENTADO CONTRA LENIN. S.r. Diez años prohibida ahora con la democracia puede verla. Dir. Mijail Romm. A las 14.10, 16.20, 18.30, 20.40 y 22.55: Notic.

★ **ELECTRIC. Lavalle 836. 392-1846.** Continuado desde las 13: NOCHES DE ORGIAS EN LA CIUDAD DEL VICIO; HOMO EROTICO SUPERMACHO. P.m.18. Sáb. trasn.

★ **EMPIRE. H. Yrigoyen 1934. 47-8770.** Cont. 13.35, 16.45, 20 y 23.15: MANHATTAN; 15.05, 18.25 y 21.40: DOS EXTRAÑOS AMANTES. P.m.18.

★ **GAUMONT. Rivadavia 1635. 40-3050.** A las 14.20, 18.5 y 21.55: Gandhi. S.r.

★ **GRAN REX. Corrientes 857. 392-8000.** REFRIGERACION. Vuelve uno de los filmes de mayor éxito, ahora sin cortes. A las 12.55, 15.20, 17.50, 20.25 y 23.5:

EXPRESO DE MEDIANOCHE

P.m.18. Con Brad Davis, Randy Quaid, Bo Hopkins y John Hurt. A las 15.05, 17.30, 20.05 y 22.40: Notic. Sáb. trasn. 1.30.

★ **GRAND SPLENDID. Santa Fe 1860. 44-0808.** A las 14.15, 16.30, 18.45, 21, 23.15: 5 y sáb. trasn. 1: Nominada para 5 OSCAR:

EL PRECIO DE LA FELICIDAD

S.r. Con Robert Duvall y Tess Harper. Un filme de Bruce Beresford. A las 13.50, 16, 18.15, 20.30 y 22.45: Notic.

★ **GRAN VICTORIA. Av. de Mayo 882. 34-1493.** Cont. desde las 8: Sorpresas en la cama; el week-end de la secretaria; Una noche embarazosa. P.m.18.

★ **IGUAZU. Lavalle 940. 393-9931.** A las 13, 15, 17, 19.05, 21.10 y 23.15:

CADENAS CALIENTES

P.m.18. Con Linda Blair y John Vernon. A las 14.40, 16.40, 18.45, 20.50 y 22.55: Notic. Sáb. trasn. 1.30

★ **LARA. Av. de Mayo 1225. 38-6966.** A las 14.30, 18.10 y 22: Más allá del honor; 13, 16.40 y 20.30: Duelo de valientes.

★ **LEOPOLDO LUGONES. Corrientes 1530. 46-8611.** A las 17, 19, 21 y 23: La cucaracha. Dir. Ismael Rodríguez. Con María Félix y Dolores del Río. Pl. $a 15. P.m.14.

★ **LIBERTADOR. Ctes. 1334. 40-7443.** A las 13.30, 16, 18.25, 20.40 y 23:

EL CUCHILLO
SOBRE LA CABEZA

P.m.18. Con Bruno Ganz y Angela Winkler. A las 13.20, 15.40, 18.5, 20.25 y 22.45: Notic. Sáb. trasn. 1.20.

★ **LOIRE. Corrientes 1524. 49-1900.** A las 13.20, 15.15, 17.10, 19.10, 21.15 y 23.20:

GABRIELA

P.m.18. Con Marcello Mastroianni y Sonia Braga. A las 15, 16.55, 18.55, 21 y 23.5: Notic.23: Notic. Sáb. trasn. 1.10.

★ **LORANGE. Corrientes 1372. 45-7386.** Sábados y domingos a las 14.30, 16.25 y 18.15:

EL CRISTAL ENCANTADO

S.r. Un filme de Jim Henson. Hablada en castellano. A las 14.15, 16.10 y 18: Notic. Noche: ver información en Cartelera de Teatros.

★ **LORCA. Corrientes 1428. 40-5017.** A las 13.40, 16, 18.20, 20.40 y 23:

DONA FLOR
Y SUS DOS MARIDOS

P.m.18. Con Sonia Braga. Libro: Jorge Amado. Música: Chico Buarque. A las 15.40, 18, 20.20 y 22.40: Notic.

★ **LORENA. Corrientes 1551. 46-7501.** A las 13, 15.10, 17.50, 20.20 y 22.50:

LA FUERZA DEL CARIÑO

P.m.14. Con Shirley Mac Laine, Debra Winger y Jack Nicholson. Nominada para 11 OSCAR. A las 17.25, 19.45 y 22.30: Notic. Sáb. trasn. 1.20.

★ **LOS ANGELES 1. Corrientes 1770. 40-3742/45-2405.** A las 13.30, 15.20, 17.10, 19, 20.50 y 22.40:

DUMBO - EL SEÑOR SAPO

S.r. Hablada en castellano. 15.10, 17, 18.50, 20.40 y 22.30: Notic.

★ **LOS ANGELES 2. Corrientes 1770. 40-3742.** A las 13, 15.25, 17.20, 19.15, 21 y 23.20:

TRAVESURAS DE UNA BRUJA

S.r. 15.15, 17.10, 19.5, 21 y 22.55: Notic. Hablada en castellano.

★ **LOSUAR. Corrientes 1743. 40-6100.** A las 13, 15.10, 17.50, 20.20 y 22.50:

YENTL

P.m.13. (Nueva calificación). Un filme dirigido, escrito y protagonizado por Barbra Streisand. A las 17.40, 20.10 y 22.40: Notic. Sáb. trasn. 1.15.

★ **LUXOR. Lavalle 669. 392-3893.** A las 12.45, 15.5, 17.30, 20.5 y 22.50:

LA FUERZA DEL CARINO

P.m.14. Con Shirley Mac Laine, Debra Winger y Jack Nicholson. Nominada para 11 OSCAR de la Academia. A las 17.30, 19.40 y 22.30: Notic. Sáb. trasn. 1.20.

★ **MAXI 1. Carlos Pellegrini 657. 35-8822.** A las 14.20, 16.30, 18.40, 20.50 y 23:

CARMEN

P.m.18. Con Antonio Gades y Laura del Sol. 14, 16.10, 18.20, 20.30 y 22.40: Notic. Sáb. trasn. a la 1.

★ **MAXI 2. Carlos Pellegrini 657. 35-8822.** A las 13.30, 15.45, 18, 20.15 y 22.30:

LA PATAGONIA REBELDE

P.m.14. Con H. Alterio, L. Brandoni, F. Luppi y P. Soriano. A las 15.30, 17.45, 20 y 22.15: Notic. Sáb. trasn. 1.

★ **METROPOLITAN 2. Corrientes 1343. 40-1064.** A las 13.30, 15, 17, 19.5, 21.10, 23.15 y sáb. trasn. 1:

EL PRECIO DE LA FELICIDAD

S.r. Nominada para 5 OSCAR de la Academia. Globo de Oro al mejor actor. Con Robert Duvall y Tess Harper. Un filme de Bruce Beresford. 16.35, 18.40, 20.45 y 22.50. Notic.

★ **MONUMENTAL. Lavalle 780. 393-8865.** A las 13, 15.20, 17.50, 20.25 y 22.50:

LA FUERZA DEL CARINO

P.m.14. Con Shirley Mac Laine, Debra Winger y Jack Nicholson. Nominada para 11 OSCAR. Sábado tras. 1.15.

★ **MULTICINE. Lavalle 750.** Continuado desde las 8: Estrictamente para hombres mayores de 18 años. Pl. $a 300. Sala 1: LOS SECRETOS DE LA VIDA SEXUAL DEL HOMBRE Y LA MUJER. Sala 2: ESCANDALOS DESNUDOS. Sala 3: LA SIN VENTURA. Sala 4: SUECIA, ¿INFIERNO O PARAISO?. Sala 5: LOS PLACERES DEL SEXO. Muy en breve: VIDEO PORNO.

★ **NORMANDIE. Lavalle 861. 392-1000.** A las 13, 15.30, 18, 20.30 y 23.10: CONFESIONES DE UNA ENFERMERA. P.m.18. Sáb. trasn.

★ **OCEAN. Lavalle 739. 392-1515.** A las 13.40, 16, 18.20, 20.45 y 23.10: LOBO SOLITARIO. P.m.14. Sáb. trasn. 1.30.

★ **OPERA. Corrientes 860. 35-1335.** A las 13, 14.45, 16.50, 18.50, 21, 23.15 y sáb. trasn. 1: Nominada para 5 OSCAR (mejor película, actor, dirección, guión y música original). Globo de Oro al mejor actor, Robert Duvall en

EL PRECIO DE LA FELICIDAD

S.r. Con Tess Harper, Alan Hubbard y Betty Buckley. Música: George Dreyfus. Dir. Bruce Beresford. A las 14.35, 16.25, 18.25, 20.35 y 22.45: Notic.

★ **PARAMOUNT. Lavalle 845. 392-9999.** A las 13.10, 15.15, 17.15, 19.15, 21.15 y 23.20:

BILITIS... UNA MUJER

P.m.18. Un filme de David Hamilton. A las 14.45, 16.50, 18.50, 20.50 y 22.50: Notic. Sáb. trasn. 1.30.

★ **PARIS. Lavalle 769. 392-2016.** Cont. 13, 16, 19, 21.50 y sáb. trasn. 1.30: EL PRISIONERO DEL SEXO; 14.25, 17.25, 20.25 y 23.30: LA ISLA DE LAS ESCLAVAS DESNUDAS. Notic. P.m.18.

★ **PLAZA. Corrientes 939. 392-7577.** A las 14, 16.15, 18.30, 20.45 y 23.10: SIN ALIENTO. P.m.18. Sáb. trasn. 1.30.

★ **PREMIER. Corrientes 1565. 46-2113.** A las 13.20, 15.20, 17.15, 19.10, 21.5 y 23: RECUERDOS. P.m.18. Dir. Woody Allen. A las 13, 15, 16.55, 18.50, 20.45 y 22.40: Notic.

★ **PETIT PREMIER. Corrientes 1565. 46-2113.** A las 15, 17.30, 20 y 22.30: EL DIA DESPUES. P.m.14. La película que conmueve al mundo. Notic. Sábados y domingos a las 14, 16 y 18 solamente: MENUDOMANIA.

★ **SALA UNO. B. Sur Mer 549. 88-9420.** A las 14.10, 16.10, 18.10, 20.10 y 22.10: EL PORTERO DE NOCHE. P.m.18. Con Dick Bogarde y Charlotte Rampling. 14, 16, 18, 20 y 22: Notic. Sáb. trasn. 0.15.

★ **SANTA FE 1. Santa Fe 1947. 44-8980.** A las 13, 15.20, 17.50, 20.30 y 22.55:

LA FUERZA DEL CARINO

P.m.14. Con Shirley Mac Laine, Debra Winger y Jack Nicholson. Nominada para 11 OSCAR. A las 15.15, 17.35, 20.10 y 22.40: Notic. Sáb. trasn. 1.30.

★ **SANTA FE 2. Santa Fe 1947. 44-8980.** A las 14.40, 17.20, 20 y 22.30:

YENTL

P.m.13 (Nueva calificación). 5 nominaciones para el OSCAR. Con Barbra Streisand. Mús. Michel Legrad. A las 14.30, 17, 19.40 y 22.20: Notic. Sáb. trasn. 1.5.

★ **SARMIENTO. Lavalle 852. 392-3338.** A las 13, 15, 17, 19, 21 y 23.10: Porky's. P.m.18. Sáb. trasn. 1.15.

★ **SELECT LAVALLE. Lavalle 921. 35-0235.** A las 15, 17, 19, 21 y 23: Noticiero. A las 13.15, 15.15, 17.15, 19.15, 21.15 y 23.15: GABRIELA. P.m.18. Sáb. trasn. 1.20: PINK FLOYD, THE WALL.

★ **STUDIO. Santa Fe 2541. 821-5845.** A las 13.45, 15.55, 18.15, 20.35 y 22.55: RETO AL DESTINO. P.m.18. Con Richard Gere y Debra Winger. A las 15.45, 18, 20.20 y 22.40: Notic. Sáb. trasn. 1.10.

★ **SUIPACHA. Suipacha 442. 392-1195.** A las 13.20, 15.20, 17.15, 19.15, 21.15, 23.15 y sáb. trasn. 1.20: LA MALDICION DE LA PANTERA ROSA. S.r.

ALMAGRO

★ **BIOGRAFO UNO. Corrientes 4636.** Cont. 19, 21 y 23: Gabriela; 18.45, 20.45 y 22.45: Notic. P.m.18.

★ **PALACIO DEL CINE. Rivadavia 3636. 982-4818.** Cont. 14.40, 18.35 y 22.30: M.A.S.H.; 16.45 y 20.40: Mi profesora de francés. P.m.18.

★ **ROCA. Rivadavia 3753. 812-1517.** Cont. 14.30, 18.30 y 22.30: El precio de la felicidad; 16.10 y 20.10: Escape a la victoria. S.r.

BELGRANO

★ **ATLAS BELGRANO. Av. Cabildo 2165. 781-7200.** Cont. 16, 19.10 y 22.20: Edith, Marcel... y los otros. P.m.14. Sáb. trasn.

★ **CABILDO. Av. Cabildo 2347. 782-3852.** Cont. dde. las 14.30: Porky's; Notic. P.m.18.

★ **FANTASY. Cabildo 685. 771-0686.** Tarde: 14.40, 16.35 y 18.50: Dos locos con suerte. S.r. Noche: 21 y 23: Carmen. P.m.18. Sáb. trasn. 1.15: All that jazz.

★ **GENERAL PAZ. Cabildo 2702. 781-1412.** Cont. 13, 15.30, 18, 20.30, 23 y sáb. trasn. 1.20: Expreso de medianoche. P.m.18.

★ **G. SAVOY. Cabildo 2829. 781-6500.** Cont. 14.40, 17.20, 20 y 22.40: Yentl. Con B. Streisand. 17, 19.40 y 22.20: Notic. P.m.13. Sáb. trasn. 1.15: Yentl.

★ **LIDO. Av. Cabildo 3241. 701-2996.** Cont. dde. las 14.30: Mi última locura. Nos encontraremos en el infierno. S.r.

★ **MIGNON. Juramento 2433. 784-3899.** Cont. 14.20, 16.30, 18.40, 20.50 y 23: El cuchillo sobre la cabeza; 16.10, 18.20, 20.30 y 22.40: Notic. P.m.18. Sáb. trasn. 1.

BOCA

★ **OLAVARRIA. Olavarría 635. 21-0454.** Cont. desde las 14.30: Infierno en el Bronx; Más allá de la gloria.

BOEDO

★ **CUYO. Boedo 858. 97-6975.** Cont. 15.45, 19.30 y 23.10: Porky's; 14, 17.30 y 21.15: El sonido de la muerte. P.m.18.

★ **GRAN SAN JUAN. San Juan 3246. 97-4293.** Cont. 16, 19.30 y 22.40: La prima; 14.40, 17.50 y 21.10: La cama en la plaza. P.m.18.

★ **LOS ANDES. Boedo 777. 97-4233.** Cont. 15.45, 19.20 y 23: La Patagonia rebelde; 14.15, 17.35 y 21.15: No habrá más penas ni olvido. P.m.18.

★ **N. PALACE. San Juan 2461. 941-1723.** Cont. 14.40, 18.50 y 23: Gabriela; 16.35 y 20.45: Victor-Victoria. P.m.18. Sáb. trasn. 1: Gabriela.

CABALLITO

★ **CABALLITO. V. Martínez 62. 431-0052.** Cont. 15 y 18.25: Amor sin fronteras; 16.25: El clan de los seis. S.r.

★ **MORENO. Rivadavia 5050. 90-4303.** Cont. 14.40, 18.45 y 23: Gabriela; 16.25 y 20.40: Victor-Victoria. P.m.18.

COLEGIALES

★ **ARGOS. F. Lacroze 3455. 854-0673.** Cont. 15.40, 19.5 y 22.30: El precio de la felicidad; 17.15 y 20.40: Trabajando duro. S.r.

FLORES

★ **AUDITORIO SAN ROBERTO. Bolivia 667. 612-0084.** Sáb. y dgos. cont. Los reyes del sablazo; Los fierecillos se divierten. S.r.

★ **CONTINENTAL. Carabobo 945. 631-2218.** Cont. 16.40, 19.40 y 22.40: La isla de las esclavas desnudas; 14.50, 18.10 y 21.10: Ardiente y pecadora. P.m.18. Sáb. trasn.

★ **FENIX. Rivadavia 7802. 612-8858.** Cont. 14.15, 18.20 y 22.25: Apocalyse now; 16.40 y 20.50: Cruisin. P.m.18.

★ **FLORES. Rivadavia 6661. 631-3701.** Cont. 15.30, 18.50, 22.10 y sáb. trasn. 1: Edith, Marcel... y los otros. P.m.14.

★ **GRAN RIVADAVIA. Rivadavia 8636. 69-1356.** Cont. desde las 14.30: Un irresistible caradura; Yo sé que tú sabes que yo sé. Sáb. trasn. 1.

★ **GRAND PRIX. Gaona 3263. 59-2551.** Cont. 15.30, 17.20, 19.10, 21 y 22.50: Porky's. P.m.18.

★ **LOPE DE VEGA. L. de Vega 1744. 567-4343.** Cont. 15, 18.50 y 22.40: El magnífico; 16.40 y 20.40: El amor de dos padres. P.m.14

★ **PUEYRREDON. Av. Rivadavia 6871. 612-0389.** Cont. 14.55, 18.55, 22.55 y sáb. trasn. 0.50: El precio de la felicidad: 16.55 y 20.55: Escape a la victoria. S.r.

★ **RIVERA INDARTE. R. Indarte 44. 612-5500.** Cont. 15.20, 17.50, 20.20, 22.50 y sáb. trasn. 1.20: Expreso de medianoche. P.m.18.

★ **SAN JOSE. Rivadavia 7350. 611-5989.** Cont. desde las 14: El desquite; Cómo parar la delantera. P.m.18.

★ **SAN MARTIN. Av. Rivadavia 7060. 612-5416.** Cont. desde las 13.30: Las frías manos de la muerte; La furia del Dragón. P.m.14

LINIERS

★ **GRAN LINIERS. Avda. Gral. Paz 44.** Cont. 14.45, 17.30, 20.20 y 22.40: La fuerza del cariño; 14.15, 17, 19.45 y 22.25: Notic. P.m.14.

★ **GRAN ODEON. Montiel 160. 641-7673.** Cont. 16.5, 19.30 y 22.55 Porky's; 14.20, 17.45 y 21: Noche de graduación. P.m.18.

★ **MARTIN FIERRO. Avda. Gral. Paz 47.** Cont. 15.50, 19.20 y 22.50: Cadenas calientes; 14, 17.30 y 21: La desobediencia. P.m.18.

MATADEROS

★ **ALBERDI. Juan B. Alberdi 6169. 68-0496.** Cont. 14.40, 18.50 y 22.50 Confesiones de una enfermera. 16.40 y 20.40: Al alegre divorciado. P.m.18.

★ **EL PLATA. J. B. Alberdi 5751. 68-1118.** Cont. 15.45, 19.20 y 23: Porky's. 14, 17.25 y 21: El sonido de la muerte P.m.18.

★ **GRAN LUGANO. Murguiondo 4062. 601-3457.** Cont. desde las 14.30: Sobreviviendo. Rocky. S.r.

NORTE

★ **ATALAYA. Av. Córdoba 4633. 773-0700.** Cont. 15, 18.50 y 22.30 Flashdance; 16.50 y 20.40: El compadrito II. S.r. Sáb. trasn.

★ **GRAN NORTE. Av. Santa Fe 3730. 72-8468.** Cont. 15, 17, 19, 21 y 23: Confesiones de una enfermera, 16.50, 18.50, 20.50 y 22.50: Notic. P.m.18.

★ **RIALTO. Córdoba 4287. 86-8764.** Cont. 16.20, 19.30, 22.45 y sáb. trasn. La prima; 14.55, 17.55 y 21.10: La cama en la plaza. Notic. P.m.18.

ONCE

★ **LORIA. Rivadavia 3058. 87-1436.** Cont. 16.20, 19.35 y 23: Sentimiento carnal. 14.30, 17.45 y 21.5: Pasión impura. P.m.18.

★ **MAJESTIC. Pueyrredón 230. 87-9636.** Cont. 14, 17.10, 20.25 y 23.30: El prisionero del sexo, 15.25, 18.35 y 21.50: A flor de piel. P.m.18. Sáb. trasn. 1.

PARQUE PATRICIOS

★ **RIVAS. La Rioja 2054. 91-1841.** Cont. desde las 14.30: Más loco que un plumero. El que no corre vuela. S.r.

VILLA DEL PARQUE

★ **BERNASCONI. M. Sastre 3195. 50-6462.** Cont. 14.50, 18.40 y 22.30 Carmen; 16.40 y 20.30: Hace demasiado tiempo que te amo. P.m.18.

★ **PARQUE. Cuenca 3250. 50-4448.** Cont. desde las 14.45: La maldición de la Panteraa Rosa. El regreso del corcel negro. S.r.

VILLA DEVOTO

★ **ACONCAGUA. Av. Gral. Mosconi 3260. 571-5208.** Cont. desde las 14.30: Más loco que un plumero. Una aventura llamada Menudo. S.r.

★ **EUROCINE. N. York 3330. 50-1443.** Cont. 15, 17, 19, 21 y 23: Porky's. P.m.18. Sáb. trasn. 1.

VILLA URQUIZA

★ **25 DE MAYO. Triunvirato 4438. 51-1859.** Cont. 15, 19 y 23: Porky's, 16.45 y 20.45: Amor eterno. P.m.18.

★ **GRAN URQUIZA. Bauness 2506. 51-2135.** Cont. 14.10, 16.50, 19.50 y 22.50: La isla de las esclavas desnudas. 15.40, 18.30 y 21.30: Reportaje a las colegialas. P.m.18. Sáb. trasn.

GRAN BUENOS AIRES

ZONA OESTE

★ **BELLA VISTA. Gran Pacífico.** Porky's. Vestida para matar. P.m.18.

★ **CASEROS. Paramount.** Los estudiantes se divierten. Los guerreros del Bronx. P.m.18.

★ **CIUDADELA. Nuevo Ciudadela 653-5914.** Verano caliente. El sexo y las adolescentes. P.m.18.

★ **HAEDO. Gran Rex. 659-7946.** Lobo solitario; Los 39 escalones. P.m.14.

★ **JOSE C. PAZ. Paz.** La Patagonia rebelde; El arreglo. P.m.18.

★ **LA TABLADA. Martín Güemes. 652-3055.** E.T. el extraterrestre. Superagente 86 vs. la bomba que desnuda.

★ **MORON. Achaval. 629-9164.** Los reyes del sablazo. Los extraterrestres. S.r.

—Morón. 629-5332. Cadenas calientes. La desobediencia. P.m.18.

★ **RAMOS MEJIA. Gran Belgrano.** Lobo solitario. La dama desaparece.

—San Martín. Cadenas calientes. La desobediencia. P.m.18.

★ **SAN MARTIN. Ateneo.** Los estudiantes se divierten. El último tiburón. P.m.14.

—Gran Plaza. Cadenas calientes. La desobediencia. P.m.18.

★ **SAN MIGUEL. Mayo. 661-1214.** El día después. Terror en el fondo del mar. P.m.14.

—San Miguel. 664-1569. Cadenas calientes. La desobediencia. P.m.18

CRONICA, Edición de la Tarde. Registro de la Propiedad Intelectual Nº 188.180. Director: Ricardo Gangeme.
Redacción, Administración y Publicidad: Azopardo y Garay. Teléfonos: 361-1001 1051.

PROTESTA POLICIAL EN MARCHA

De Padua Rumbo a Plaza de Mayo por los Bajos Salarios

Mientras diversos trascendidos señalan la posibilidad de que se otorgue un aumento de emergencia del 30% al personal subalterno de la Policía Federal, el MEPESU (Movimiento de Esposas del Personal Subalterno de la Policía Federal) confirmó la marcha hacia Plaza de Mayo desde San Antonio de Padua en las primeras horas de la tarde.

De acuerdo a lo consignado por CRONICA en sus ediciones de la víspera, los bajos salarios percibidos por los agentes y suboficiales de la repartición, fueron creando un clima de descontento —desde principios de año— situación que hizo eclosión el fin de semana, cuando todo el personal comprendido en las categorías citadas, cobró "el magro sueldo de marzo", según declaraciones de una de las esposas hechas a CRONICA.

CRONICA comprobó el "clima" al que hacemos referencia, cuando en la mañana de hoy, esposas de los agentes y suboficiales propietarios de las viviendas existentes en el complejo habitacional del barrio de San Antonio de Padua, se negaron a efectuar declaraciones aduciendo "estamos constantemente vigilados por la inteligencia de la policía":

Mientras algunas integrantes del MEPESU solicitaban desconfiadas nuestras credenciales profesionales, las menos reticentes nos confiaron que "ayer vinieron varias personas en dos automóviles y diciendo que eran periodistas nos hicieron una serie de preguntas que luego no salieron publicadas en ningún diario. Más tarde —agregaron— nos enteramos de que eran vigilantes enviados por la superioridad".

Desde el "cuartel general" del MEPESU instalado en el hall de la escuela primaria del barrio, una de las mujeres del movimiento nos dijo que "nosotras esperamos hasta anoche una solicitud de audiencia presentada para dialogar con el Jefe de Policía. Como la contestación no llegó —añadió— decidimos encolumnarnos hasta Plaza de Mayo para que las máximas autoridades se percaten de nuestro drama".

A pesar del discreto control que se ejerce sobre las actividades del barrio, integrantes del MEPESU nos confiaron que "tenemos información sobre la decisión que habría tomado la superioridad de paralizar la movilización, disponiendo para ello de vallas policiales sobre la ruta" y ya visiblemente ofuscadas agregaron que "para pararnos van a tener que enviar a la Guardia de Infantería, y esa Guardia no podrá actuar porque está integrada por nuestros maridos".

Consultadas sobre la real situación salarial, eje sobre el que gira todo el movimiento, esposas de los agentes y suboficiales dijeron que "el sueldo promedio de un agente —computados algunos ajustes del último mes— ronda los $a 5.000 pesos. Nos descuentan $a 1.000 de la cuota de la vivienda, más el porcentaje que va para obra social, jubilación y demás... saquen ustedes la cuenta cuánto nos queda para vivir".

YA SE HABRIA DECIDIDO DAR AUMENTOS: NUEVAS ESCALAS

El Gobierno habría dispuesto ya aumentos salariales para el personal de la Policía Federal, que serán percibidos en los próximos días, por planilla adicional, con lo que podría ponerse fin a las quejas manifestadas por los suboficiales de la repartición, que amenazaban con realizar actos públicos.

Las nuevas remuneraciones —no se ha aclarado cual es el porcentaje de aumento— serían, conforme a lo que se ha sabido, las que a continuación se señalan, siendo básicas, es decir, sin el rubro antigüedad: comisario general, 38.025,38 pesos; comisario mayor, 33.315,05; comisario inspector 30.306,81; comisario, 26.724,78; subcomisario, 21.710,75; oficial principal 16.566,88; oficial inspector, 13.015,14; oficial subinspector, 10.088,16 y oficial ayudante 7.933,62 pesos.

Para suboficiales y agentes (corresponde a haber mínimo sin antigüedad): suboficial mayor, 16.677,17 pesos; suboficial auxiliar, 14.101,19; suboficial escribiente, 10.226,20; sargento 9.290,89; cabo primero 8.360,82; cabo, 7.226,48 y agente 6.700,66 pesos.

El jefe de la Policía Federal, comisario general Antonio Di Vietri, se había interesado por la situación del personal, debido a su "afligente situación salarial", por lo que se considera que se está en un principio de solución.

ALBOROTO EN TRIBUNALES POR INTENTO DE FUGA DE UN PRESO

Se alborotó a mediamañana Tribunales cuando un preso que iba a prestar declaración en un juzgado prefirió no hacerlo y emprendió veloz carrera rumbo a una frustrada libertad. Perseguido, le echaron mano cuando cruzaba el portón de salida que da a la calle Lavalle, a punto de perderse entre los traseúntes.

Protagonista del insólito episodio fue Roberto Guillermo Gisamburu, de 20 años, llevado desde la Alcaidía del palacio al tercer piso para prestar declaración indagatoria en el juzgado de instrucción de la doctora Silvia Stela Ardoy de Sivori.

De pronto, el joven, aprovechando una distracción de la custodia, salió corriendo por el pasillo y voló escaleras abajo. Los guardias reaccionaron y emprendieron la persecución, secundados por varios policías de servicios en Tribunales. Finalmente le dieron alcance cuando transponía los umbrales del edificio, en la escalinata de Lavalle.

OTROS CINCO VICIOSOS DETENIDOS

Fueron detenidas cinco personas, una de ellas menor de edad por consumisión y tráfico de marihuana.

En efecto, voceros policiales de la comisaría 49ª informaron que efectivos de esa repartición procedieron a la detención de Reynaldo Rojos, Oscar Avalis, Claudio Alarco, Mónica Chaporro y un menor de 17 años, a quienes se les secuestró 800 gramos de picadura de marihuana y papel para armar cigarrillos. El hecho se produjo días atrás cuando en la intersección de las calles Medeyros y Republiquetas, personal policial dio la orden de detención a un automóvil marca Torino, el que no acató la misma, motivo por el cual se originó una tenaz persecución, que culminó con la detención del rodado, de donde se secuestró el material toxicomanígeno mencionado. Pese a que los antes nombrados confesaron su culpabilidad, se continúa investigando en virtud que uno de los detenidos se dedicaría a la venta y distribución de marihuana.

● DETIENEN A ASALTANTE

Un menor de 16 años luego de una prolongada balacea con personal policial fue detenido, en tanto su socio, otro joven de 18 años se dio a la fuga, a posteriori que asaltaran al conductor de un auto de alquiler, a quien le propinaron una feroz golpiza, apoderándose del rodado, recaudación y efectos personales. Fue entonces que un patrullero de la Policía de Tránsito avisado del incidente, avista al rodado que transitaba por la Avenida del Trabajo, al no acatar la voz de alto, se procedió a la persecución del vehículo, intercambiándose disparos con los ocupantes.

ROCCOLI RECIBE A "PAPEL PRENSA"

El ministro del Interior doctor Antonio Troccoli mantuvo durante la mañana varias entrevistas en su despacho de la planta baja de la Casa de Gobierno.

A las 11, recibió a integrantes de la Comunidad Israelita de los Estados Unidos, que se encuentran en Buenos Aires desde hace varios días.

Posteriormente pasó al despacho de la cartera política, el embajador de Chile en el país, Arturo Fontaine Fortunate. El diplomático trasandino presentó sus saludos al doctor Troccoli con motivo de haber asumido recientemente esas funciones.

Por la tarde, a partir de las 17.30, el ministro recibirá en audiencia al secretario de la Comisión Episcopal.

También el doctor Troccoli tiene prevista una reunión con los directores de diarios Bartolomé Mitre, Patricio Peralta Ramos y Héctor Magnetto. Se dijo que en la oportunidad se analizará el problema de Papel Prensa.

EL TIEMPO

MINIMA: A las 7.40 horas

11°6

MAXIMA: 14°5 a las 11.20 hs. Humedad: 82%. Presión: 1004.9 milibares. Vientos del Sud-Sudoeste a 9 kms./h. Visibilidad: 10 kms. **Pronóstico:** Nublado frío, con poco cambio de la temperatura.

PORTEÑOS, UNOS BURROS: 230.000 ANALFABETOS

La Federación Socialista indicó que existen "230.000 analfabetos funcionales" solamente en la Capital Federal, según se desprende de un informe emanado del Consejo Federal de Educación, donde se indica que "el 32,2 por ciento de los habitantes de 15 ó más años no saben leer, escribir o calcular".

La Federación en un comunicado de prensa difundido anoche destaca que esos "230.000 analfabetos funcionales no pertenecen ni a la clase pudiente ni a la clase media de nuestra sociedad" y que son "el producto de una sociedad consumista y frívola que permite como curiosidades la existencia de la niñez vendiendo flores o lustrando zapatos en las calles de nuestra ciudad".

En el escrito se recordó que años atrás el Partido Socialista Democrático, integrante de la Federación, denunció que mientras los distintos gobiernos daban "márgenes de alfabetización del 94 por ciento", la realidad "mostraba desoladores índices de deserción escolar en los primeros grados".

Esto significaba que muchos ciudadanos tenían una "paupérrima instrucción".

Señaló la Federación que los datos oficiales sobre "analfabetismo funcional" en la Capital Federal hacen comparables estas cifras con los índices de analfabetismo del "50,5 por ciento de Santiago del Estero o el 53,9 por ciento de la provincia del Chaco".

- LA PAOLA, ¿PIBA PRODIGIO DEL "PROCESO"?
- "GLORIFICAN" A LOS PIRATAS EN LA TV
- VEDAN LO POPULAR, ADMITEN BEBES COMIDOS
- LOS DE "COMPROMISO" SE MUDAN. ¿Y SOLA?

"Dicen que Lorena Paola surgió durante el 'proceso' y por eso no es conveniente su aparición ante cámaras". Quien así nos aseguró advierte que por esa causa la dulce Lorenita no asoma en TV. Aceptaría, por eso, conchabo, para actuar en Puerto Rico. **¿Será verdad?**

● "CULTURA" PIRATA

En "Los juegos que juega la gente" del último domingo se asistió a documental sobre maniobras de la marina británica, usurpadora de tierras de nuestro país. Como epílogo el relator recalcó: **"¿Habrá alguien que pueda cambiar este indomable espíritu británico?".** Así **"ayudó"** ATC a la **cultura nacional, a sólo 24 horas de conmemorarse la gesta de las Malvinas.**

● **Justo el 2 de abril,** día **doloroso pero importante** para nosotros, el canal autopista colocó en el aire "Un hombre llamado intrépido" con Michael York y David Niven donde **se glorifica a los piratas ingleses. ¡Qué manera de asociarse a la soberanía nacional!**

● NO Y SI

La emisión de "El secuestrador" **(1957 - 58)** dejó **atónita** a la audiencia ya que el argumento contiene escena sexual en **cementerio con ataúdes a la vista** y un momento en que **enorme lechón se come un bebé.** Si esto es cultura, nos quedamos con los programas donde enseñan a cantar y bailar. **¡Por favor!**

● El Centro Cultural de la Fundación para el Desarrollo del Arte, ubicado en Corrientes al 700 se inaugurará hoy. Se sabe que el viernes estrenarán "En boca cerrada" con dirección de Agustín Alezzo, con Alberto Busaid, Fernando Lupiz y Norberto Díaz. Y que los lunes estará el ciclo "Cómo hacemos" donde se presentarán Alfredo Alcón, Carlos Carella, Sergio Renán, Roberto Cossa, Osvaldo Dragún, Ricardo Halac. **Pavadita, ¿no?**

● EX AFLIGIDA

Se detectó saliendo del canal de Alcorta y Tagle a Patricia Shaw, **la cariacontecida.** Como lagrimeaba se la interrogó sobre su pesar confesando: **"Le fui a pedir trabajo a mi ex marido y no quiso recibirme. Y eso que el año pasado estaba trabajando aquí y en un programa con rating". El ex** de doña Patricia es **"mandamás"** de la **culturosa** emisora.

● POR EL VIDEO

● Desde el 28 de abril entrará a tallar programa ómnibus en el espacio en que "Sábado de todos" **tenía 20 puntos.** Conductor será Fernando Bravo **voz oficial del partido radical** que, y hasta ahora, no había sido llamado. **Omisión salvada.**

● **Parte del grupo** de "Compromiso" se instalá **en otra telemisora** mediante "Cuentos para ver". Darín, Picchio, Pecoraro y Maly, menos Solá, integran cast, amén de Inda Ledesma, también conchabada por el 11. La quieren hacer trabajar por **todo lo que no hizo en 8 años. Y bueno...**

● Hay gente que **no puede conseguir trabajo** en TV y a otros **los ponen en dos y tres programas.** Son los casos de Virginia Hangling, Florencio Escardó, Clara Fontana y varios más. Unos muchos, otros...

● TAL COMO SOMOS

En "Preso sin nombre, celda sin número" que pronto veremos en los biógrafos, se reproducen escenarios de Baires. Por ejemplo, la Plaza de Mayo. Claro que salvo la Pirámide, lo demás pertenece a la imaginación del escenógrafo. **¡Que difícil que es retratarnos tal como somos!**

● DE TODO COMO EN BOTICA

● Superlaserieum irá en el Planetario Municipal. **Será como ver "La guerra de las galaxias" en vivo. ¡Oh!** ● Alicia D'Amore, **la emotiva,** dará recital (mañana) en Palermo viejo. Será sobre Baires y sus poetas (Borges, Blázquez). ● **"Planteos sociales"** será puesta en el Museo del Cine (exhibirán desde **"Puerto Nuevo", del '36, a** "Malambo" del **'42).** Habrá exposición sobre material de "Gracias por el fuego" y "Camila". **¡Yes!** ● Ahora dicen que vendrán al país Shirley Bassey y Alain Delon. **No lo creemos...** ● Por 4 días se presentará en teatro de Rivadavia y Paraná Josela, **la salerosa.** Será con "Hasta pronto, España mía". **¡Y olé!** ● Esta noche comenzará su XXXI temporada el cine club Núcleo. Darán preestreno y el domingo preestrenarán "Djell" (Africa, '81). **¡Stop!** ● Se constituyó Asociación Amigos del Teatro Cervantes. Apoyarán espectáculos en interior y exterior. **¡Muy bien!** ● Pasado mañana se inaugurará reducto en base a "Con la música en el alma" con el canoro Yaki, **de quien** (se dice que **se divorció),** y Miguel Angel Quartucci, **hijo del inolvidable Pedro.** Es en Angel Gallardo al 500. ● Mañana en ciclo **dedicado a Mirtha Legrand, la cubanizada,** se dará **"La casta Susana"** estrenada el **11 de octubre del '44. ¡Tiempos viejos!**

● FLASHES

● **Insistiendo** en que "Doña Flor" **sigue prohibida,** en versión teatral, **en la Capital** (¿y la apertura?) se presentrán en La Plata (en el fin de semana) los de la cooperativa que integran Adrián Ghio, Mirtha Busnelli y Villanueva Cosse. Como se sabe el productor se fue de ese elenco **luego de problemones** en Marpla.

● María Rosa Gallo y Thelma Biral están ensayando pieza dramática con dirección de Alejandra Boerò. La segunda de la mencionadas animará "Quién es Laura" en el 11. Pero de ese Canal **nada nos avisaron. ¡Qué imprudentes!**